

**IMPACTO DEL CONSUMO DE SUSTANCIAS PSICOACTIVAS EN LA
DINÁMICA FAMILIAR DE UN JOVEN DEL BARRIO VILLABLANCA, EN CALI,
DURANTE EL AÑO 2021**

YANELSI MUÑOZ OBREGÓN

**FUNDACIÓN UNIVERSITARIA CATÓLICA LUMEN GENTIUM
FACULTAD DE DERECHO, CIENCIAS SOCIALES Y POLÍTICAS
PROGRAMA DE TRABAJO SOCIAL**

SANTIAGO DE CALI

AÑO 2022

**CAMBIOS EN LA DINÁMICA FAMILIAR ASOCIADOS AL CONSUMO DE
SUSTANCIAS PSICOACTIVAS DE UN JOVEN DEL BARRIO VILLABLANCA,
EN CALI, DURANTE EL AÑO 2021**

YANELSI MUÑOZ OBREGÓN

**TESIS PRESENTADA PARA OBTENER EL TÍTULO DE
TRABAJADORA SOCIAL**

ASESOR

ALEJANDRO DUQUE

**FUNDACIÓN UNIVERSITARIA CATÓLICA LUMEN GENTIUM
FACULTAD DE DERECHO, CIENCIAS SOCIALES Y POLÍTICAS**

PROGRAMA DE TRABAJO SOCIAL

SANTIAGO DE CALI

AÑO 2022

Nota de aceptación:

Firma del presidente del jurado

Firma del jurado

Firma del jurado

DEDICATORIA

Este proceso y logro se lo dedicó principalmente a Dios, por permitirme culminar mi carrera pese a todos los obstáculos. También lo dedico a mi familia e hija, por estar siempre alentando, apoyándome y siendo el motivo por el cual continúo saliendo adelante. Igualmente, a todos los que aportaron un granito de arena para poder desarrollar y terminar este trabajo de grado.

AGRADECIMIENTOS

A Dios

Por darme salud y vida, por guiar cada uno de mis pasos, por fortalecerme en los momentos en que quise desistir e iluminar mi mente, dándome la suficiente sabiduría en los momentos en que mis pensamientos no tenían claridad y por colocar a cada una de las personas que me acompañaron en todo este proceso.

A mis familiares y amigos

Quiero agradecerles por su apoyo y por alentarme siempre, por permitirme ser y acompañarme en cada una de mis decisiones.

A mi hija

Por ser mi motor para seguir adelante, para no desistir y ser un ejemplo para ella, de que los sueños si se cumplen si trabajas cada día en ellos.

A la Universidad Unicatólica

Gracias por acogerme durante toda mi carrera profesional. **A todos los docentes** por impartir su conocimiento y experiencia durante mi proceso académico, por brindarme las herramientas necesarias que van a permitirme ser una gran trabajadora social. **A mi Asesor de tesis** por su esfuerzo y dedicación, por permitirme a través de su paciencia, comprensión y conocimiento, terminar mi trabajo de grado y culminar mi carrera profesional.

A cada uno de ellos, gracias.

RESUMEN

La presente investigación tiene como objetivo principal, analizar el impacto en la dinámica familiar frente al consumo de sustancias por parte de los jóvenes. Tomando como referente a una familia del barrio Villablanca, en Cali. A raíz de la información recolectada, se evidenció que el consumo de sustancias psicoactivas es más propenso en los jóvenes y que esta problemática afecta la dinámica familiar de quien consume.

La metodología de esta investigación fue de corte cualitativo, utilizándose como enfoque, el estudio de caso, con el propósito de conocer y analizar las incidencias en la dinámica familiar cuando uno o varios de sus integrantes, usan o usaron algún tipo de sustancias psicoactivas en el barrio Villablanca de Cali. El enfoque usado ayudó a establecer una interrelación con los sujetos de estudio, es decir la persona consumidora de sustancias psicoactivas y su familia; y de esta manera lograr comprender las realidades en las que conviven. Esta metodología permitió utilizar instrumentos como, Familiograma, observación participante y entrevista semiestructurada, la cual fue un elemento clave para iniciar el diálogo, aportando así, información que sirvió como insumo para analizar y reflexionar sobre la problemática detectada.

Los hallazgos encontrados dan cuenta de que el consumo de sustancias psicoactivas por medio de uno de los integrantes de la familia, generan un impacto en la dinámica familiar y pese a conservarse la estructura familiar, se evidenció alteración en el vínculo afectivo primario por la falta de límites, normas, además de la consecuente ausencia de la figura paterna y materna, la migración constante hacia otros territorios; razones por las cuales se ocasiona el consumo de sustancias psicoactivas y esto, a su vez, ha provocado cambios negativos en la dinámica e interacción interna de la familia de estudio.

Palabras Claves: Consumo de sustancias psicoactivas, familia, ciclo vital de la juventud.

ABSTRACT

The main objective of this research is to analyze family dynamics against substance use by young people. Taking as reference a family from the Villablanca neighborhood, in Cali. As a result of the information collected, it was evidenced that the consumption of psychoactive substances is more prone in young people and that this problem affects the coexistence of the family structure and dynamics of those who consume.

The methodology of this research is qualitative, using the case study as an approach, with the purpose of knowing and analyzing the possible incidences in the family dynamics when one or several of its members use or used some type of psychoactive substances in the Villablanca neighborhood of Cali. The approach used was a case study, which helped to establish an interrelation with the study subjects, that is, the drug user(s) and their respective families, in this way to understand the realities in which they live. This methodology allowed the use of appropriate instruments such as family history, participant observation and semi-structured interview, which was a key element to start the dialogue, thus providing information that served as input to analyze and reflect on the problem detected.

Keywords: Consumption of psychoactive substances, family, life cycle of youth.

CONTENIDO

INTRODUCCIÓN	9
1. EL PROBLEMA DE INVESTIGACIÓN	12
1.1. ANTECEDENTES.....	12
1.2. PLANTEAMIENTO DEL PROBLEMA Y JUSTIFICACIÓN	21
1.2.1. Planteamiento del problema:.....	21
1.2.2. Justificación	23
1.3. OBJETIVOS	26
1.3.1 Objetivo General	26
1.3.2 Objetivos Específicos	26
1.4. MARCO CONTEXTUAL	26
Línea de investigación a la que pertenece el estudio	30
2. MARCO DE REFERENCIA TEÓRICO-CONCEPTUAL	32
2.1. MARCO TEÓRICO	32
2.2. MARCO CONCEPTUAL.....	36
2.2.1 El consumo de sustancias psicoactivas	36
2.2.2 Ciclo vital de la juventud:.....	37
2.2.3 Familia:	39
2.2.4 Dinámica familiar:.....	40
3. MARCO METODOLÓGICO	42
3.1. EXPERIENCIA DE LA INVESTIGACIÓN.....	42
3.2. TIPO DE INVESTIGACIÓN	42
3.3. MÉTODO.....	43
3.4. TÉCNICAS DE RECOLECCIÓN DE DATOS.....	44
3.4.1. Técnica de la entrevista semiestructurada:	44
3.4.2. Familiograma	45
3.5. POBLACIÓN Y/O MUESTRA	45
Tabla 1. Datos de los entrevistados	46
4. ANÁLISIS E INTERPRETACIÓN DE LOS RESULTADOS	47
4.1. DATOS SOCIODEMOGRÁFICOS DE LA FAMILIA SELECCIONADA Y EL JOVEN CONSUMIDOR:.....	47
4.1.1. Familiograma.....	49
4.2. Descripción Familiar	52

5. DISCUSIÓN Y ANÁLISIS.....	53
5.1. PERCEPCIONES QUE TIENE LA FAMILIA FRENTE AL CONSUMO DE SUSTANCIAS PSICOACTIVAS	53
5.2. DINÁMICA FAMILIAR.....	59
5.3. VIVENCIAS DE LA FAMILIA FRENTE AL USO DE SUSTANCIA PSICOACTIVAS POR PARTE DE UNO DE LOS MIEMBROS DEL HOGAR.....	62
5.4. EL CONSUMO DE SUSTANCIAS Y DINÁMICA FAMILIAR	66
5.4.1. Ciclo Vital De La Juventud Y Dinámica Familiar.....	69
6. CONCLUSIONES.....	74
7. REFERENCIAS BIBLIOGRÁFICAS.....	76
ANEXOS	83

ÍNDICE DE FIGURAS

Figura 1. Ubicación de la comuna 13.	28
Figura 2. Ubicación de barrio Villablanca.	28
Figura 3. Sede comunal del barrio Villablanca.	29
Figura 4. Calles del barrio Villablanca.....	29
Figura 5. Calles del barrio Villablanca.....	30
Figura 6. Familiograma.....	48
Figura 7. Explicación de convenciones.	49
Figura 8. Red Vincular.....	49

INTRODUCCIÓN

La dinámica familiar entre los miembros de la estructura no es estática, sino que permanece en movimiento, por lo que surgen cambios que devienen de factores externos e internos, aunque estos cambios sean positivos o negativos. Es decir, el uso de sustancias psicoactivas se ha convertido en un problema, que afecta directamente al núcleo familiar, generando conflictos que pueden incidir directamente en la dinámica familiar. Las sustancias psicoactivas son vistas como una problemática de salud pública que afecta en gran medida a los adolescentes que habitan en sectores vulnerables. Por lo cual, fue pertinente realizar un proceso de investigación que permitió conocer el contexto y dinámica familiar analizar y confrontar la realidad con la teoría, con el uso de diferentes referentes teóricos.

Este documento se estructuró por capítulos. El primer capítulo contiene la introducción, la cual contextualiza al lector acerca del tema abordado. También, están los antecedentes que dieron cuenta de las investigaciones que se han realizado frente al tema de investigación. Seguidamente, se presentó el planteamiento del problema que da cuenta del fenómeno del consumo de sustancias psicoactivas en el ciclo vital de la juventud y lo que esta situación puede influir en la dinámica familiar. Teniendo en cuenta la importancia de hacer este tipo de investigación y preguntarse el por qué y para qué de la misma, en el siguiente apartado se encuentra la justificación, en la que se sustentó las razones por las cuales se desarrolló este proyecto de investigación, además de, nombrar la relevancia que tiene el Trabajo Social en pensar y discutir su intervención en familia, lo cual implica, una valoración social, el diseño y planeación de acciones, la intervención para la transformación en donde cada miembro familiar y la estructura en sí, desarrolle capacidades y pueda modificar su situación o problema familiar, para que este, no afecte los vínculos socio-afectivo y la dinámica familiar . En este capítulo, también se encuentra el marco contextual, en el que se describe a nivel geográfico el barrio Villablanca, sector en el que residen los sujetos de investigación, al igual que, se hace una pequeña descripción del consumo de sustancias

psicoactivas en Jóvenes, ubicando así, al fenómeno de investigación, es decir, que en este punto se hizo énfasis en el escenario físico, realidad social, condiciones y situación general que contextualiza el barrio en que habita la familia seleccionada.

El capítulo dos, da cuenta del marco teórico-conceptual, el primero, menciona las teorías desde las que se ha abordado el fenómeno del consumo de sustancias psicoactivas y la dinámica familiar; en ese sentido, se utilizó la teoría familiar sistémica de Bowen, acompañada del construccionismo social. El segundo, definió los conceptos claves que se derivaron de los objetivos específicos haciendo alusión a las categorías de análisis que se estudiaron dentro del proyecto de investigación.

En el tercer capítulo se muestra la orientación metodológica que se siguió para realizar este estudio; se describen las técnicas para la recolección de datos, población y universo de estudio. A su vez, se halla la experiencia de la investigación en la cual se narra el acceso a la familia seleccionada y los retos que se tuvieron, ya que fue difícil el encontrar una familia que pudiese hablar sobre el consumo de sustancias psicoactivas. También, el tipo de investigación basado en el estudio de caso. De igual forma, el método de investigación se asumió desde la metodología cualitativa. Por tanto, la población y/o muestra seleccionada fue una familia residente del barrio Villablanca de la ciudad de Cali, el cual está ubicado en la comuna 13.

El último o cuarto capítulo, hace referencia a las categorías de análisis, donde se buscó dar respuesta al problema de investigación con el aporte dado por una familia a esta investigación, a partir de sus relatos históricos y experiencias vividas en el proceso con su familia, y desde esa perspectiva, observar cómo ha sido el acompañamiento de esta. Se dejó explícito aquellas estrategias que la familia ha decidido implementar para afrontar esta problemática. Entre los resultados de la investigación se encontró que el uso de sustancias psicoactivas no puede ser visto como un problema que concierne únicamente al consumidor, sino que se encuentra profundamente relacionada con la familia y comunidad, en el caso del presente estudio, se hizo relevante reflejar el hecho de que la relación familiar determina en

gran parte, la capacidad del individuo para hacer frente a las diversas situaciones que se presentan en la cotidianidad. Se podría decir, que, en este apartado, se presenta el análisis e interpretación de los resultados y los datos obtenidos que fueron analizados desde un soporte teórico. Por último, se encuentran las referencias bibliográficas y anexos que dan evidencia de lo realizado durante la trayectoria de la investigación. Luego, el plan operativo, el cronograma de actividades, con el fin de dar cumplimiento a lo estipulado a lo largo del trabajo de grado.

1. EL PROBLEMA DE INVESTIGACIÓN

Teniendo en cuenta lo anterior, desde el Trabajo Social es importante analizar, comprender y aportar desde el quehacer profesional a una de las problemáticas sociales más grandes de Colombia. En ese sentido, se presentan a continuación, las investigaciones halladas.

1.1. ANTECEDENTES

En este apartado se presentan las diferentes perspectivas desde las cuales se ha investigado sobre dinámica familiar frente al consumo de sustancias por parte de los jóvenes. Este tema ha sido investigado por diferentes autores y en distintos lugares con sus diferentes perspectivas. Si bien, ha sido un tema ampliamente investigado, no se encontraron estudios de caso que dieran cuenta de las condiciones que tienen tanto la familia como los jóvenes para atender situaciones problemáticas asociadas al consumo de sustancias psicoactivas, específicamente en los barrios vulnerables de Cali, siendo los hombres los principales consumidores. Como lo demuestra el informe del *Estudio Nacional de Sustancias Psicoactivas del año 2019*.

La marihuana es la sustancia ilícita de mayor consumo entre los colombianos. Un 8,3% de la población representada en el estudio declaró haber consumido esta sustancia alguna vez en la vida, con diferencias significativas entre hombres (12,3%) y mujeres (4,6%). Entre las personas que han consumido marihuana en el último año, un 51% muestra signos de abuso o dependencia, con claras diferencias por sexo, 52,8% entre los hombres y 45,2% entre las mujeres. Esto significa que aproximadamente 320 mil personas están en dicha condición principalmente hombres y jóvenes entre 18 y 34 años. (p. 5)

A nivel internacional, se habla de la dinámica familiar asociada a la vulnerabilidad del consumo de sustancias psicoactivas en jóvenes. Así, el artículo denominado *Factores familiares, su influencia en el consumo de sustancias adictivas* realizado por Fantin y García (2011), tiene como objetivo indagar la relación entre ciertos factores familiares (Vínculo entre los miembros, estilo de crianza, formación, política educativa, valores transmitidos) y el consumo de sustancias. Para esta investigación se tuvo en cuenta una muestra considerable de 1143 adolescentes de la ciudad de San Luis en Argentina, a la cual se le aplicó instrumentos como la ficha de evaluación clínica integral y el cuestionario de identificación de dependencia de las drogas. Dentro de sus resultados encontraron que los adolescentes varones a diferencia de las mujeres, presenta mayor consumo de alcohol y aquellos adolescentes que no consumen ningún tipo de sustancias psicoactivas tienen una relación más asertiva con la madre y una buena percepción de la figura materna a comparación con quienes sí consumen.

Por otro lado, este artículo menciona que el crecimiento, desarrollo y constitución de una persona dentro del núcleo familiar es uno de los fenómenos más complejos en la vida. También, contribuye a construir la identidad y la forma en que el individuo se relaciona. Finalmente, los autores concluyen que, muchas investigaciones coinciden en que el abuso de drogas es el principal problema social de salud en relación con los jóvenes, a su vez, investigaciones recientes dan cuenta de la existencia de diferentes factores que contribuyen al desarrollo de una adicción en el ser humano: predisposiciones genéticas, sociales-ambientales, familiares, personales y factores inherentes a la droga misma.

Investigaciones hechas en Perú como la de los autores Rojas, Rodríguez, Cereceda y Otiniano (2013) mediante el apoyo financiero y técnico de la UNODC (Oficinas de las Naciones Unidas Contra la Droga y el Delito), escribieron el libro *Abuso de drogas en jóvenes y adolescentes y vulnerabilidad familiar*; en el que mencionan diversos estudios epidemiológicos, reportes estadísticos e informes nacionales

sobre el consumo de drogas en población joven, siendo el alcohol y la marihuana quienes tienen indicadores más altos de consumo. También, dentro de este texto se hace alusión a que la familia juega un rol importante en la etiología y prolongación del consumo de drogas, en donde la relación entre padres e hijos, los estilos de crianza, creencias, mitos, clima familiar, conflictos, entre otros factores, que tienden a ser precisamente factores de riesgo en los adolescentes o por el contrario, contribuir al empoderamiento psicológico, conductual, emocional y una buena y el fortalecimiento de vínculos paternos y del sistema familiar.

Cabe resaltar que, este estudio tuvo como propósito profundizar en una investigación concerniente al consumo de las principales drogas de abuso en la juventud peruana asociada al sistema familiar, y para cumplir dicho propósito, recurrieron a una muestra clínica de adolescentes y jóvenes que abusan preferentemente del alcohol y marihuana, además, de cumplir con la característica de que han recibido apoyo psicológico, médico psiquiátrico y psicoterapia. Del propósito ya mencionado, también se desprende el de establecer la relación que existe entre el consumo y algunas características en el entorno familiar.

Ahora bien, la investigación denominada *El papel de la familia en el consumo de sustancias de adolescentes y jóvenes españoles* hecha en Madrid por la autora Feito (2016) hace énfasis en que el consumo de sustancias psicoactivas constituye un fenómeno dinámico multidimensional que se encuentra limitado por diferentes factores, teniendo como resultado un alto nivel de sufrimiento, incapacitación personal, morbilidad, mortalidad, entre otros. A su vez, la autora menciona que la familia es el núcleo de socialización más importante pese a que, a lo largo de la historia, ha tenido transformaciones y cambios. Frente a ese escenario, esta investigación tuvo como objetivo analizar la relación de distintas variables familiares, conflicto interparental y comportamiento parental, y el consumo de sustancias en adolescentes y jóvenes españoles. La investigación se dio con una muestra de 88 sujetos (46 mujeres y 42 hombres de edades entre los 15 y 23 años, se utilizó la escala de percepción de los hijos del conflicto interparental y el Inventario para Hijos

del Comportamiento Parental, hallando que, existe relación entre el conflicto parental recibido por los hijos y el consumo de sustancias.

Otro texto de investigación se sitúa en el trabajo de maestría *Análisis de la Dinámica Familiar de los adolescentes internados en el “Hogar Crecer” del Cantón Cuenca por el uso de sustancias psicoactivas, año 2015* de la autora Mendoza (2016) el cual tuvo como objetivo analizar la dinámica familiar de los adolescentes internados en el “Hogar Crecer” del Cantón Cuenca por el uso de sustancias psicoactivas, en el año 2015, para conocer las relaciones y vínculos existentes entre los miembros de las familias. En ese sentido, esta tesis tiene como fenómeno de investigación el problema social del consumo de drogas por los adolescentes. Por otra parte, la metodología se basó en un estudio descriptivo de corte transversal y su universo estuvo conformado por 30 adolescentes internados y sus respectivas familias. Los resultados obtenidos dieron cuenta de los diferentes elementos de la estructura y funcionamiento de estas familias que, de alguna manera, inciden en el consumo de sustancias de los adolescentes, cuyos elementos, traen consigo problemas en la cohesión familiar, en la comunicación entre padres e hijos, el poco o nulo acompañamiento al adolescente y las dificultades en el afrontamiento de problemas.

También, se halló el texto denominado *Funcionamiento familiar y consumo de sustancias en jóvenes universitarios*, de la autora Concha (2020), quien en su investigación menciona que las drogas psicoactivas se han convertido en un tema relevante para las políticas públicas y que su uso y abuso genera daños en la salud de los sujetos. Llegando a la conclusión que, el consumo de sustancias es un problema de gran magnitud ya que no solo afecta a quien las consume sino también a su entorno; por lo que esta investigación se centró en las pautas relacionales en el funcionamiento familiar a partir de factores como la cohesión, adaptación y comunicación familiar.

Cabe resaltar que, los antecedentes a nivel internacional permitieron conocer que el fenómeno del consumo de sustancias psicoactivas frente a la dinámica familiar es una problemática social y de salud pública en diferentes países, siendo un tema

de mayor interés para las políticas públicas. Hasta aquí, **las investigaciones revisadas fueron pertinentes para el proyecto de investigación** en el sentido que abordaron la relación existente entre el consumo de sustancias psicoactivas y cómo es la dinámica familiar a partir de los factores que contribuyen a que se desarrolle una adicción en los jóvenes. También, se pudieron evidenciar las diferentes definiciones de los conceptos claves que se abordaron en este documento, por lo que cada investigación esclareció el fenómeno objeto de investigación.

Continuando con las investigaciones hechas acerca del fenómeno abordado en este documento, **a nivel nacional** se encuentran investigaciones centradas en cómo las familias tienen un proceso de afrontamiento de conflictos ligados al consumo de sustancias psicoactivas por parte de uno de los miembros de la estructura familiar. Dentro de las investigaciones se encuentra la de Fory, Colorado y Machín (2016) titulada *Afrontamiento familiar de problemas asociados al consumo de sustancias psicoactivas (spa) en cinco (5) jóvenes del barrio Terronal del Municipio de Villarrica, Cauca* esta investigación da cuenta del consumo de sustancias psicoactivas como un tema universal que viene desde tiempo atrás en la historia de la humanidad por lo que las familias han ido adoptando diferentes estrategias para afrontar las problemáticas asociadas al consumo de sustancias psicoactivas lo que no solamente se convierte en un problema de orden público sino también, en efectos secundarios que afectan al individuo, su entorno familiar y social; de igual manera, se dice que los jóvenes enfrentan cambios que a su vez, generan movimientos en la dinámica familiar. En ese sentido, el objetivo de esta investigación es analizar el afrontamiento familiar frente a los problemas asociados al consumo de sustancias psicoactivas en cinco (5) jóvenes del barrio Terronal del municipio de Villarrica, Cauca.

A su vez, en el 2017, los autores Ossa, Barrera y Jiménez, publicaron su trabajo de grado denominado *Factores Asociados al consumo de sustancias psicoactivas en adolescentes escolarizados de la ciudad de Bucaramanga*, en esta investigación,

se habla del consumo de sustancias psicoactivas como un problema de salud pública generando no solo consecuencias a nivel de salud, sino también, en aspectos como la economía, rendimiento académico, la convivencia familiar y social de cada sujeto. Si bien, en sus resultados desde lo estadístico distribuyeron los porcentajes de sustancias que más se consume, siendo el consumo de alcohol el de mayor porcentaje; para dar con estos resultados se empleó un estudio cuantitativo, de corte transversal analítico, aplicado en 12 instituciones educativas participando un total de 193 adolescentes. Por otro lado, en el documento se hace referencia a que el funcionamiento familiar está caracterizado por patrones negativos de educación y crianza, al igual que, una actitud negativa hacia la familia, un sistema familiar en crisis o en un escenario disfuncional enmarcado por el abuso de sustancias, en particular, el alcohol y otras SPA dentro del hogar.

De otra parte, en Bogotá, Celis (2020), en su trabajo de *grado La dinámica familiar asociada al uso abusivo de sustancias psicoactivas de un menor de edad que pertenece al ciclo vital de la juventud*, hace énfasis en que las dinámicas relacionales dentro del núcleo familiar y el uso abusivo de las sustancias psicoactivas en un menor que se encuentra en el ciclo vital de la juventud, se reconoce como un fenómeno que afecta de forma directa la comprensión de la construcción del sistema familiar y del consumidor en sí, por lo que estas dinámicas influyen de manera negativa en la relación de los miembros de la estructura familiar, afectándolos a todos. Esta investigación tuvo como objetivo identificar cómo se comprenden las dinámicas familiares en relación con el uso abusivo de sustancias psicoactivas en el ciclo vital de la juventud, este objetivo se cumplió mediante un estudio de caso, la elaboración de un genograma y entrevistas semi estructuradas, teniendo como participantes a 3 de los 4 miembros del sistema familiar, teniendo como resultado, con esta familia en específico, que las dinámicas familiares efectivamente se relacionan con el uso abusivo de sustancias por parte de los jóvenes, también, la metodología aplicada permitió identificar las dinámicas familiares con las cuales se relacionaba el sistema familiar.

Así mismo, existen percepciones frente al tema del consumo de sustancias psicoactivas en relación con el sistema familiar, a raíz de ello, González y Arboleda (2020), publicaron la monografía titulada *Percepciones que tienen 2 adolescentes consumidores de sustancias psicoactivas y sus padres o cuidador frente a sus dinámicas familiares y el consumo de SPA en el Municipio de Titiribí, Antioquia durante el año 2020*, donde expresan que el consumo de SPA se da desde temprana edad en donde la familia se presenta como uno de los factores que influye en la conducta del joven, derivado de los estilos parentales presentes dentro del núcleo familiar; por lo que la investigación tuvo como objetivo analizar las percepciones que tienen dos adolescentes consumidores de sustancias psicoactivas y sus padres o cuidadores frente a sus dinámicas familiares y el consumo de SPA en el municipio de Titiribí, Antioquía, para ello, se realizó una entrevista semiestructurada teniendo en cuenta dos categorías: Dinámica familiar y consumo de sustancias psicoactivas, también, se elaboró un genograma para conocer la estructura familiar.

Los resultados de las anteriores investigaciones, permitieron **una mejor comprensión de la relación que existe entre el consumo de sustancias psicoactivas y la dinámica familiar**, además, de los efectos secundarios que trae consigo a la estructura familiar el hecho de que un miembro de la familia haga uso abusivo de estas sustancias, lo que permite la intervención interdisciplinar, entre estos, la profesión de Trabajo Social, debido a que la intervención de esta disciplina en el grupo familiar tiene como objetivo mejorar las condiciones de los miembros, como por ejemplo, mejorar la movilización de elementos personales y relacionales.

A nivel local, se halló el trabajo de grado denominado *Impacto del consumo de sustancias psicoactivas en el sistema familiar* de la autora Fajardo (2019); quien manifiesta que, la familia es reconocida como la primera unidad de desarrollo de los individuos, por lo que es importante ahondar en los cambios e identificar el impacto que se genera en la familia cuando uno de sus integrantes es consumidor de sustancias psicoactivas, por lo que la investigación buscó comprender el consumo

de sustancias psicoactivas en el sistema familiar a través de la articulación de esas dos categorías (Consumo y sistema familiar). Dentro de sus resultados está que efectivamente existe un amplio contexto a través de las familias para abordar en relación a sus afectaciones por el consumo de sustancias psicoactivas a su contexto próximo, afirmando que hay cambios que incitan a que la persona consuma sustancias psicoactivas y que este consumo genera un impacto a nivel del sistema. Se puede decir que, a nivel local se hace un acercamiento más próximo al tema que se investiga, entendiéndolo desde el contexto en que se moviliza dicha investigación, como lo es, la ciudad de Cali y en particular, el barrio Villablanca.

También, se encuentra el artículo denominado *Funcionamiento familiar de dos jóvenes consumidores de sustancias psicoactivas (SPA) residentes en el estrato 5 de la ciudad de Cali* del autor Murillo (2019); dentro de la metodología utilizada se hicieron entrevistas para poder indagar acerca del funcionamiento familiar y sus variables, la identificación de la tipología familiar y el establecimiento de normas y límites al interior de la familia. A su vez, se describió el nivel socioeconómico de los jóvenes entrevistados en relación al consumo de sustancias psicoactivas. El método que se empleó es de corte cualitativo de orden descriptivo; y se trabajó como un estudio de caso. Esta investigación tuvo como propósito ahondar en el funcionamiento familiar de dos jóvenes de sustancias psicoactivas (SPA) pertenecientes al estrato socioeconómico 5 de la ciudad de Cali y su familia como un factor de riesgo o protección. Dentro de sus resultados se halló que, en el funcionamiento familiar de los jóvenes existe un desajuste en su estructura, lo que altera las dinámicas relacionales teniendo que buscar otras opciones para coexistir, por otro lado, hay falta de cohesión por parte de los padres en cuanto a que no hay claridad en las normas y límites, lo que incentiva aún más el abuso en el consumo de sustancias psicoactivas.

Puntualizando en el consumo de sustancias psicoactivas, se hallaron las siguientes investigaciones a nivel local. Primeramente, se encuentra el texto denominado *Consumo de sustancias psicoactivas en estudiantes de la Universidad del Valle*

sede Pacífico. Una mirada de nuestro ambiente universitario de los autores Banguera, Sánchez y Valencia (2020); esta investigación es de corte cualitativa y cuantitativo partiendo de la experiencia de los sujetos consumidores en la universidad, teniendo en cuenta criterios como el nivel de riesgo de consumo y la prevención y atención para el desarrollo de un plan de acción.

Este texto habla entonces, del fenómeno del consumo de sustancias psicoactivas en los estudiantes de la universidad del Valle sede Pacífico; haciendo énfasis en el diseño y desarrollo de un tratamiento integral puesto que, el consumo de sustancias psicoactivas se ha convertido en una problemática en el contexto universitario. Por último, los autores mencionan que los estudiantes en la universidad adoptan nuevas costumbres, crean nuevas relaciones y la exigencia de socializar viéndose los sujetos influenciados por ello, es decir, que el entorno inmediato del sujeto y factores familiares pueden predisponer o proteger a los jóvenes del consumo de sustancias psicoactivas.

En segundo y último lugar, se encuentra la autora Villegas (2018) con su tesis de maestría titulada *Participación juvenil para prevenir el consumo de sustancias psicoactivas (SPA) en una comunidad educativa del sector oficial del municipio de Santiago de Cali* en la que se menciona el consumo de sustancias psicoactivas en la población juvenil de edad escolar es un fenómeno creciente y una problemática de salud pública, lo que también se le añade como una preocupación a la sociedad; teniendo como objetivo principal identificar los factores individuales e institucionales asociados a la participación de los estudiantes en los espacios y programas que ofrece una I.E. del sector oficial de Cali para prevenir el consumo de SPA. Los resultados de esta investigación arrojaron que el principal factor para el consumo de SPA, tiene que ver con la presión de los amigos o compañeros; sin embargo, la institución educativa desarrolla actividades deportivas, de apoyo en la salud y en lo psicosocial que contribuya a mitigar esta problemática.

Los antecedentes a nivel local contribuyeron a obtener información en relación a los elementos que propician el consumo de sustancias psicoactivas en jóvenes y

evidenciar las formas en que se establece el vínculo afectivo entre la familia y el joven consumidor y la influencia que ejerce el consumo de sustancias en la dinámica familiar. Cabe anotar que, no se encontraron mayores investigaciones hechas en Cali frente a la relación entre el consumo de sustancias psicoactivas y la dinámica familiar, por lo que se resalta aún más, la importancia de este y de continuar investigando sobre este fenómeno.

1.2. PLANTEAMIENTO DEL PROBLEMA Y JUSTIFICACIÓN

1.2.1. Planteamiento del problema:

Colombia se ha visto enmarcada por la violencia durante muchas décadas, violencia que afecta no solamente el tejido social sino también la dinámica familiar, puesto que, influye en la forma como se relacionan las personas, de hecho, la violencia en sí, origina diferentes dinámicas que marcan la crianza de los hijos, entendiendo que la familia es el primer ente socializador en el que los jóvenes se relacionan, por lo que la existencia de problemáticas en el sistema familiar afecta el funcionamiento de la sociedad, bien sea de forma directa o indirecta.

Si bien, la dinámica familiar se da a partir de relaciones internas que surgen entre los miembros de la familia, estas relaciones están enlazadas a la cotidianidad y a dimensiones como la comunicación, afectividad, roles, autoridad y normas.

En tal sentido, se puede interpretar la dinámica familiar como el proceso de interacción mediados por una serie de normas, reglas, jerarquías, límites, y roles, entre otros, que buscan regular la convivencia permitiendo el funcionamiento de la vida familiar para que se desarrolle armónicamente (Urbay & De La Rosa, 2021, p.49).

No obstante, la familia siempre se ha visto como un sistema que cumple ciertas funciones como la reproducción, protección, canalización de afectos, ente socializador; sin embargo, hoy por hoy, está influenciado por factores como la

disolución del sistema conyugal, ausencia de la figura paterna o materna, los conflictos familiares, ausencia de figuras de autoridad, una comunicación poco asertiva, el consumo familiar por parte del cuidador, la poca participación de los padres en la formación del hijo o hija, entre otros. Dichas problemáticas y la misma dinámica interna, muchas veces puede favorecer el consumo de sustancias psicoactivas.

Echeverry (como se citó en Sepúlveda y Muñoz, 2019) menciona que:

Todos ellos son eventos que pueden alterar la dinámica interna en tanto pueden afectar el ciclo de desarrollo, la salud, la educación, el comportamiento, la evolución, el sentido de vida y la identidad familiar, por parte de niños, niñas, adolescentes y demás integrantes del grupo familiar (p.3).

Por otro lado, el consumo de sustancias psicoactivas se ha convertido en una realidad necesaria de intervenir, debido a que son muchos los jóvenes menores de edad que se ven involucrados en la drogadicción; incluso, en la actualidad es más fácil conseguir las sustancias psicoactivas, por lo que los jóvenes se convierten en seres vulnerables para el consumo de dichas sustancias. Frente a este escenario, es importante resaltar que entre más los adolescentes se encuentren vulnerables a este tipo de situaciones, se acrecienta el número de menores de edad en riesgo, además de haber más demanda de consumo, lo que, a su vez, podría ocasionar alteraciones a nivel físico, psicológico, social y a nivel familiar. Por su parte, Aguirre, Pinzón y Bonilla (2017) afirman que:

Esta problemática incita en los adolescentes: insatisfacciones, desmotivación, baja autoestima, déficit en habilidades sociales y en las relaciones interpersonales; lo que conlleva a que busque salidas a sus frustraciones y tristezas a través del consumo de sustancias psicoactivas legales e ilegales. (p.4)

Cabe resaltar que, cuando un integrante de la estructura familiar consume sustancias psicoactivas, se reconfigura el rol de esa persona, el sistema comienza a tener afectaciones internas; los jóvenes que consumen sustancias psicoactivas en ocasiones se ven afectados en los vínculos consanguíneos, ya que el afecto familiar es importante para ellos y ellas. A raíz de esta situación, puede surgir una crisis psicosocial, tanto para los familiares, como para el consumidor; además, esta es una de las temáticas que genera miedo y rechazo por los diferentes miembros de la familia, los cuales se ven inmersos en una realidad compleja que, según cada caso, confrontan o no. Esto permite conocer las diferentes situaciones de los jóvenes por las cuales caen en las drogas.

De acuerdo a lo anterior, los padres o cuidadores juegan un rol importante en la construcción de una relación afectiva para que se fortalezca el vínculo fraternal. Por otra parte, es fundamental reforzar los factores protectores para tratar de contrarrestar y evitar el riesgo de adicción. Aunque estos factores requieren mucho trabajo y mucha fuerza por parte de las familias y personas encargadas de los jóvenes, es fundamental reforzar la unión, la comunicación y la confianza familiar. Esto con el fin de que los jóvenes sientan un apoyo emocional, en donde entiendan que no están solos, que comprendan que tiene una familia que está para escucharlos y apoyarlos.

En ese escenario, donde se describe la realidad del fenómeno del consumo de sustancias psicoactivas en jóvenes y la influencia que tiene este hecho en la dinámica familiar, aparece la pregunta problema:

¿Qué impacto tiene en la dinámica familiar el consumo de sustancias psicoactivas por parte de un joven del barrio Villablanca, en Cali?

1.2.2. Justificación

Las dinámicas familiares son distintas y variadas, puesto que, existen diversos tipos de familias, así mismo, las problemáticas internas, la forma de afrontar la realidad

dependen de las características propias del sistema. Dentro de las problemáticas que pueden alterar la relación y dinámica familiar es el consumo de sustancias psicoactivas, lo cual, afecta de manera directa o indirecta el afrontamiento familiar y la relación entre los miembros del sistema familiar, estas problemáticas tienden a provocar cambios bien sea positivos o negativos.

Por otro lado, esta investigación es pertinente en tanto que, para diferentes estudios académicos es importante analizar elementos como, los cambios internos en la familia y el consumo de sustancias psicoactivas, entendiendo que la estructura familiar no es estática, sino que en ella hay cambios, transformaciones y/o transiciones. Al respecto, Fajardo (2019) refiere que “el **sistema familiar**, es la primera unidad de desarrollo de los individuos, de ahí la pertinencia de indagar los cambios y determinar el impacto que se produce en la familia cuando uno de sus integrantes consume sustancias psicoactivas” (p.14). Así mismo, hay que tener en cuenta que el consumo de sustancias no solo afecta al individuo a nivel físico, sino también, en aspectos como lo emocional y psicológico. Es importante reconocer los cambios internos que se originan en la familia y cómo estos afectan a la persona consumidora. En ese sentido, es pertinente brindar a la familia herramientas que contribuyan a generar pautas con base al consumo y que se reorganicen para que el familiar que consume transforme la adicción en una oportunidad de cambio.

Es por ello que surge el interés y/o necesidad de comprender y analizar la dinámica familiar, las relaciones socioafectivas, al igual que, los cambios que puedan presentarse a partir de que uno de los miembros consuma alguna sustancia psicoactiva.

Este tema ha sido foco de atención para muchas disciplinas, entre ellas, la del Trabajo Social. Si bien, esta disciplina es clave para que el trabajador social identifique, comprenda, analice, interprete e intervenga las condiciones que tengan las diferentes familias y los jóvenes consumistas de sustancias psicoactivas. Esta es una de las problemáticas que más llama la atención en Colombia. Al centrarnos en el Trabajo social “Ninguna otra profesión desarrolló tan tempranamente una clara

visión acerca de las diversas formas como el ambiente físico y social podía apoyar o dificultar el funcionamiento de la familia”. (Aylwin, 2002, p.52.)

Por lo que el trabajo social mediante estrategias puede fortalecer el vínculo y las relaciones internas dentro de la estructura familiar; desde su intervención puede acompañar, orientar y brindar herramientas que posibiliten el desarrollo de capacidades y habilidades para que las familias afronten cualquier tipo de situación, en relación con el afrontamiento familiar y del mismo individuo. Según Aylwin, (2002):

La consideración de la familia como un elemento esencial y clave en toda situación humana en la que le corresponde intervenir. De este modo, el contexto familiar ha sido siempre considerado por los trabajadores sociales, aun cuando atienden situaciones individuales, no sólo como un dato de diagnóstico, sino como un horizonte al cual referir las proyecciones de la acción. (p. 67).

Así pues, el Trabajo Social se enfoca en ayudar a las familias a identificar problemas con el propósito de orientarlas en la búsqueda de alternativas de solución a sus dificultades. En la actualidad los desafíos que representa la intervención en familia para el Trabajo Social implican que trabaje junto a un equipo interdisciplinar en pro de integrar conocimientos y potenciar los recursos que las familias podrían obtener con acciones orientadas a fortalecer las redes familiares. En palabras de Ramírez (1992):

Las situaciones familiares que previsiblemente pueden generar necesidad, dificultad o conflicto, vamos a denominarla «situación de riesgo», que la entenderíamos como la situación generada por la interrelación de factores internos y externos. Estos factores sociales de riesgo impiden que en los cambios operados por el normal desarrollo familiar se obtengan nuevas relaciones funcionales o situaciones manejables con los propios recursos de la familia. (p. 28)

1.3. OBJETIVOS

1.3.1 Objetivo General

Analizar el impacto que pueda tener el consumo de sustancias psicoactivas por parte de un joven del barrio Villablanca en su dinámica familiar.

1.3.2 Objetivos Específicos

- Identificar el fenómeno del consumo de sustancias psicoactivas en adolescentes, a la luz de las **percepciones** que tiene la familia de estudio frente a este tipo de consumo.
- Describir la manera en que influye el consumo de sustancias psicoactivas en la interacción familiar de los miembros de la población objeto de estudio.
- Indagar acerca de la forma en que el sistema familiar **vivencia** el consumo de sustancias psicoactivas por parte de uno de los miembros del hogar.

1.4. MARCO CONTEXTUAL

El consumo de sustancias psicoactivas en los jóvenes es considerado como un alto impacto social, el cual es una problemática que existe en los diferentes territorios de Cali. Esto, se puede ver reflejado por la magnitud y tendencia expansiva de la ciudad, donde diferentes sectores y barrios presentan casos de jóvenes consumidores desde muy temprana edad. En esa lógica, se eligió el barrio *Villablanca* porque en él, ha habido un aumento de consumo significativo de sustancias psicoactivas; además, se obtuvo contacto directo con una familia del barrio *Villablanca* para dar respuesta a este proyecto de investigación.

El barrio *Villablanca* está situado al Suroriente de la ciudad de Cali, cerca del barrio El Pondaje y hace parte de la Comuna 13, en el Distrito de Aguablanca; es un barrio

muy amplio, perteneciente al estrato 2. Por otro lado, sus habitantes son en su mayoría, desplazados por la violencia o migrantes provenientes de la región Pacífica colombiana, de donde migraron, en busca de mejores oportunidades de vida; cabe resaltar que, muchas de estas familias tienen hijos e hijas que están en la etapa de la adolescencia y la juventud.

Si bien, la población del barrio *Villablanca*, casi en su totalidad, son jóvenes en situación de desempleo, por tanto, cuentan con demasiado tiempo libre, lo que incita a que ocupen ese tiempo en actividades ilícitas, como lo es el consumo de sustancias psicoactivas. Por lo general estos jóvenes carecen de oportunidades laborales y académicas, pertenecen a familias humildes que viven del día a día, es decir, con una situación económica baja. Aun así, estas familias tratan de que sus hijos participen en diferentes actividades folclóricas y deportivas dentro del barrio.

Asimismo, el barrio *Villablanca* es conocido por su gran aporte a la industria cultural de la ciudad de Cali, ya que de este sector existe un gran porcentaje de niños, jóvenes y adultos que representan a la ciudad en eventos nacionales e internacionales; en ámbitos como la salsa, el folclor, las artes plásticas, las circenses y demás actividades artísticas y culturales que se gestan en este sector barrial.

Por otro lado, los datos provenientes de la Encuesta Nacional de Consumo de Sustancias Psicoactivas en el año 2021 indican que en el Valle del Cauca el consumo de sustancias legales se encuentra por debajo del nivel de consumo nacional. En el caso del tabaco, el 42,3% de los encuestados en este departamento manifestó haberlo consumido alguna vez en la vida, algo menor que el observado en la ciudad de Cali (45,6%). En cuanto a las sustancias ilegales, la marihuana es la droga con el nivel más alto de consumo, levemente por encima de los indicadores nacionales. En el Valle del Cauca, el 8,2% de las personas han consumido marihuana alguna vez en la vida; a nivel nacional es el 8%; específicamente en la ciudad de Cali, se estima que el porcentaje es de 10,6%.

Se determinó en la Encuesta Nacional de Consumo de sustancias Psicoactivas, que en el Valle del Cauca dicho consumo trae graves consecuencias sociales para las personas con deterioro progresivo de los vínculos familiares, disminución del rendimiento laboral, aumento de conductas antisociales, mayor morbilidad y mortalidad precoz. Dentro de las causas del abuso en el consumo de sustancias psicoactivas, se ha encontrado una influencia conjunta de factores socioculturales, familiares, psicodinámicos, de personalidad y genéticos. Las fuertes interrelaciones existentes entre el consumo de psicoactivos y temas como el tráfico de drogas, la violencia, los asaltos, las lesiones, las patologías mentales, la enfermedad, la discapacidad, entre otras. Este tipo de situaciones, obligan a los gobiernos de todo el mundo a llevar a cabo estrategias que permitan su conocimiento real para enfrentarlo.

Para entrar en contexto y conocer un poco más sobre el barrio *Villablanca*, se presentan las siguientes imágenes:

Figura 1. Ubicación de la comuna 13.

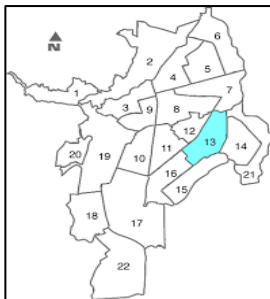

Fuente: Departamento Administrativo de Planeación Municipal. (2008-2011). Ubicación de la comuna 13. Alcaldía de Santiago de Cali.

Figura 2. Ubicación de barrio Villablanca.



Fuente: Código Postal. (2016-2022). Código postal barrio Villablanca, Cali.

Figura 3. Sede comunal del barrio Villablanca.



Fuente: Alcaldía de Santiago de Cali. (2012). Habitantes del barrio Villablanca estrenan sede comunal.

Figura 4. Calles del barrio Villablanca.



Fuente: Google Mapas. (2019). Calles del barrio Villablanca.

Figura 5. Calles del barrio Villablanca.



Fuente: Google Mapas. (2019). Calles del barrio Villablanca.

Línea de investigación a la que pertenece el estudio

La propuesta se encuentra basada en la línea de investigación Desarrollo Humano y familia. El *Desarrollo Humano* en tanto que, se puntualizó en la etapa de la juventud, la cual se vincula a un período de cambios; por su parte, *la familia*, ya que, esta investigación tuvo interés en asociar el tema del consumo de sustancias psicoactivas con la dinámica familiar que tiene que ver con las interacciones y relaciones de los miembros de la familia. Además, de ser la familia el principal contexto del desarrollo humano.

2. MARCO DE REFERENCIA TEÓRICO-CONCEPTUAL

2.1. MARCO TEÓRICO

Para este apartado se utilizará la Teoría Familiar Sistémica de Bowen. Esta teoría tiene entre sus enfoques el comportamiento humano, en donde se asocia la familia con lo emocional. En palabras de Viaplana et al. (2012):

Su campo de aplicación característico, el trabajo con la familia se sitúa en el centro de la vida social. Pocas cosas ocurren con independencia de la familia, en sus múltiples y renovadas formas, entendida como grupo socio afectivo primario. Y es que el modelo sistémico se distingue claramente de los demás modelos de la intervención psicológica (psicoanalítico, fenomenológico, conductual, cognitivo) porque su unidad de análisis es el sistema y no el individuo, ni la persona, tan ensalzadas por la psicología tradicional y la civilización occidental. (p. 3)

También, se incluyó el construccionismo social ya que tiene relación con la realidad social y cotidiana de los sujetos. De igual forma, el construccionismo social, hace énfasis en las relaciones sociales como espacio de construcción del contexto desde la percepción que tienen los sujetos de su realidad producto de su interacción social, lo que, a su vez, permite la creación del conocimiento. Es decir, que el construccionismo social permite explorar diferentes formas de la realidad, ya que no hay una verdad absoluta, se evidencia como aquella perspectiva que cuestiona una visión estática de la realidad, planteando que existen diferentes maneras de cambio en los ciclos de vida de los sujetos.

Es importante resaltar que, esta teoría aborda las interacciones que se dan de manera interna en la estructura familiar.

En ese sentido, el construccionismo social, se basa principalmente en representar una forma particular de fenomenología social, ligada a la concepción estructural de la sociedad. En palabras de Gergen (2007):

El construccionismo social promueve un análisis reflexivo de la vida cultural. Deseo explorar aquí lo que veo como un problema de creciente importancia en la cultura contemporánea, que parece estar tanto acelerado en su magnitud como carente de perímetros evidentes. (p. 72)

Le permitió a esta investigación, describir e interpretar la manera en que el sistema familiar afronta la situación de consumo de sustancias psicoactivas en uno de los miembros de la familia y de esta forma, analizar el impacto que tiene en la dinámica familiar el consumo por una de las personas que conforman el sistema familiar.

Es así, como desde esta teoría y perspectiva se abordó el concepto principal de esta investigación, la dinámica familiar y el consumo de sustancias psicoactivas; en donde se tuvo en cuenta la relación existente entre el joven consumidor de sustancias psicoactivas y el agente socializador primario, la familia. Se precisa entonces, que la dinámica familiar se da a partir de las interacciones y relaciones internas que surgen entre los miembros de la familia, en donde se distribuyen funciones y roles, además de la existencia de sentimientos y perspectivas en cada uno de los miembros de la familia. Dentro de la dinámica familiar se demandan cambios por lo que este sistema debe de emplear estrategias que permitan enfrentarse a las problemáticas que se puedan dar. Por ejemplo, las problemáticas asociadas al consumo de sustancias han provocado que la estructura familiar se vea en la necesidad de crear diferentes alternativas de solución y/o estrategias de acción y emoción que contribuyan a regular el problema (Fory, Colorado y Machín, 2016).

Ahora bien, el concepto de familia ha ido transformándose debido a que hoy por hoy, no se habla de familia sino de familias, teniendo en cuenta las diferentes tipologías que se han originado por lo cambios sociales, económicos y culturales, lo

que provoca que las dinámicas familiares también sean cambiantes y se diferencia de unas con otras. Es decir, que la familia no es estática, sino que se moviliza en la medida en que surgen situaciones bien sea de índole positiva o negativa. De acuerdo a ello, la dinámica familiar es el reflejo de las relaciones que surgen a través de los subsistemas que conforman la estructura familiar, de aquella distribución de funciones, de los vínculos, perspectivas, comunicación y toma de decisiones.

En tal sentido, **se puede interpretar la dinámica familiar** como el proceso de interacción mediados por una serie de normas, reglas, jerarquías, límites y roles, entre otros, que buscan regular la convivencia permitiendo el funcionamiento de la vida familiar para que se desarrolle armónicamente. (Urbay & De La Rosa, 2021, p.49)

Estas normas y reglas empleadas en cada familia hacen que de alguna manera pueda haber un funcionamiento de la vida en familia. Así mismo, se podría decir que para los individuos es importante la familia y todo lo que conlleva la convivencia familiar, al igual que las relaciones interpersonales y los valores que se dan dentro de la familia, lo que permite el buen desarrollo del clima familiar (Urbay & De la Rosa, 2021). En ese sentido, la dinámica familiar debe ser vista desde la comunicación, afectividad, roles y normas, lo que configura el comportamiento de cada sujeto, es decir, de cada miembro de la familia; además de facilitar una interacción recíproca. Si bien, la familia es clave en el desarrollo de la persona, por eso, cuando este sistema se ve enfrentado ante situaciones adversas, se genera en su interior cambios negativos, lo que facilita la segmentación de lazos afectivos y el desarrollo de problemas como el consumo de sustancias psicoactivas por parte de algunos de los miembros de la familia.

En tanto, el tema del consumo de sustancias psicoactivas, generalmente se ha investigado e intervenido desde la salud y la psicología, sin embargo, es una realidad que puede ser comprendida desde diferentes perspectivas y contextos como lo es el familiar; debido a que la familia como primer agente socializador es donde el sujeto desarrolla la personalidad y crea comportamientos y conductas,

también, la familia cumple un rol clave a la hora de comprender dichos comportamientos y conductas que en ocasiones están encaminadas al tema de consumo de sustancias, lo cual, interrumpe el buen desarrollo del individuo y la cohesión de la familia, este tipo de problemáticas no solo afectan las relaciones entre los miembros del hogar sino, que también aumenta el consumo de sustancias; siendo este tema, la manera de poder conocer y comprender la dinámica a nivel familiar. En ese sentido, la dinámica familiar se ve modificada por este tipo de situaciones, lo que afecta al individuo y a su sistema. Al respecto, Espinal, Gimeno y González (2016) “nos plantea que **un sistema** es un conjunto de elementos en interacción, de tal forma que la modificación de uno de los elementos determina la modificación del conjunto” (p.2).

Por tanto, la familia responde con reacciones negativas por los cambios que se dan en los ciclos de vida como lo es la juventud o adolescencia, en estas transiciones la familia experimenta cambios en su dinámica familiar; es allí en donde las formas particulares de relacionarse y construir vínculos tienen una ruptura, por lo que la dinámica familiar se evidencia como “el clima relacional que se establece entre los integrantes de las familias, es móvil y permanece en un equilibrio inestable y complejo” (Sánchez, Aguirre, Solano & Viveros (2015, p.118). De acuerdo a lo anterior, el consumo de sustancias en la familia problematiza y afecta el tejido de las relaciones y vínculos.

Por lo anterior, se consideró importante **definir los conceptos de familia, dinámica familiar y consumo de sustancias psicoactivas**, desde la perspectiva de diferentes autores para la realización de la presente investigación. En ese orden de ideas, el adolescente participante de esta investigación es miembro de un sistema familiar dinámico. Por lo tanto, desde Trabajo Social se debe propender por el diseño de estrategias y procesos que vinculen de manera activa a las familias y a los individuos, ya que, como se ha demostrado hasta aquí, cualquier acción que se realiza provoca consecuencias de toda índole, las cuales pueden repercutir no solo en quien actúa sino en el núcleo familiar, ya que al concebirse la familia como

un sistema, esta puede verse modificada o alterada por el comportamiento de algunos de los miembros.

2.2. MARCO CONCEPTUAL

Para comprender el desarrollo conceptual del fenómeno abordado, se da a continuación los términos que dan lugar a las palabras claves que guiaron esta investigación.

2.2.1 El consumo de sustancias psicoactivas

Según la OPS/OMS “Las sustancias psicoactivas son diversos compuestos naturales o sintéticos, que actúan sobre el sistema nervioso generando alteraciones en las funciones que regulan pensamientos, emociones y el comportamiento”. (Organización Mundial de la Salud [OMS], 2018, p. 10)

Este fenómeno se viene manifestando desde hace muchos años, de hecho, se ha ido abordando en términos médicos, psicológicos y sociales. Por ejemplo, desde el aspecto médico se dice que, la droga actúa sobre el sistema nervioso, generando afectaciones a nivel físico, pero también desde lo psicológico se nombra afectaciones a nivel de comportamiento y mental; estas afectaciones no solo se ven reflejadas en el individuo, sino que se traspasan a la estructura familiar. (Fajardo, 2019). Hablando en términos sociológicos, el consumo de sustancias psicoactivas se convierte en un hecho social, argumentando que es un problema de salud en tanto sea un problema social así no se contemplen factores de salud.

El fenómeno de las sustancias psicoactivas se ve implicado en todas las dimensiones del bienestar humano: biológico, psicológico, social, cognitivo, cultural y emocional. En ese sentido, hay elementos que se ven obligados a transformarse bien sea la sustancia misma, la situación del consumidor y las condiciones del contexto; lo que genera cambios en su proceso de socialización, crianza,

convivencia, identidad, modelos parentales, estilos de vida, etc., en ese contexto, es determinante la dinámica familiar, puesto que, quienes consumen sustancias psicoactivas, tienden a presentar problemas al interior de la familia. (Muñoz, Gallego, Wartski & Álvarez, 2012)

Cabe mencionar que, existen diferentes momentos en el proceso del consumo de sustancias psicoactivas; estas tienen que ver primeramente con la fase previa, en la cual el joven aún no ha tenido contacto con ningún tipo de droga y que si bien, hay factores socio-culturales, por ejemplo, la publicidad en la televisión, factores psicológicos en cuanto a la personalidad del adolescente o joven y características biológicas que se relaciona con la genética del joven; en segundo lugar, se encuentra la fase de conocimiento, se sabe entonces que las drogas existen dentro de la sociedad, y es en esta fase en donde los jóvenes se les hace más fácil conocerlas y hasta probarlas; para la fase de experimentación, la cual es la tercera fase, el joven o adolescente tiene conocimiento de las drogas y decide si probarlas o no, esto depende de los factores de protección y de riesgo de cada joven o adolescente; la cuarta fase tiene que ver con la fase de consolidación, aquí, el joven ya ha consumido sustancias psicoactivas y puede que ello se convierta en un consumo habitual; de igual forma, está la fase de mantenimiento o de abandono, en la que el joven consume sustancias psicoactivas de manera frecuente/habitual y decide dejarlas o seguir con su consumo; por último, está la fase de recaída, es decir, que si el joven ha dejado el consumo de sustancias psicoactivas, puede volver a recaer y quizás, le cueste dejarlas definitivamente (Fundación CNSE, s.f)

2.2.2 Ciclo vital de la juventud:

Si bien, en esta etapa se dan cambios físicos, de comportamiento y neuroendocrinos, al igual que, en las áreas psicológica y social, en donde cambian algunos gustos, preferencias, actividades; con estos cambios vienen aspectos conductuales que se ven influenciados culturalmente. Así mismo, la juventud o adolescencia, varía según la sociedad y la etapa histórica. (Veletanga, 2019). Por

otro lado, el ciclo vital se comienza a evidenciar desde la gestación, ya cuando el bebé nace, se convierte en un ser sociable, desde allí y en la medida que va creciendo se va creando un proceso de construcción del pensamiento e incluso, se van obteniendo diferentes perspectivas y significados de la realidad.

A su vez, la juventud, se enmarca en la identidad, y en esa búsqueda de identidad, se gestan relaciones en diferentes ámbitos de interacción como la familia, el barrio, la escuela, entre otros. Además, la juventud es una etapa de ciertas problemáticas entre los individuos y la familia, etapa, en la que se producen grandes cambios en todos los integrantes del núcleo familiar; incluso, el joven puede presentar crisis de identidad, comienza a tener cambios en su físico y el ámbito emocional, ya que atraviesa el desafío de entrar en la etapa de la adultez, definir su identidad sexual y comenzar a generar autonomía. En este punto, el joven tiende a darle mayor importancia a la relación con sus pares, lo que aumenta los cambios que van presentándose, al igual que, es más notable la distancia con sus padres.

De acuerdo a lo anterior, Astudillo et, al. (2012) sustentan que:

La situación del consumidor tiene dos componentes: los personales, de carácter genético, conductual, y los *inmediatos*, que condicionan su proceso de socialización, crianza, convivencia, identidad, modelos parentales, estilos de vida y ejemplo de consumo en personas significativas. En este escenario es decisiva la dinámica familiar, se ha encontrado que los consumidores tienen problemas en el interior de sus familias. (párr. 3)

Por otro lado, en la juventud se comienzan a ver aún más las capacidades cognitivas como la toma de decisiones y la solución de problemas, por lo que los jóvenes en medio de su exploración de la identidad personal, toman la decisión de comenzar a buscar su independencia de los padres y entretejen nuevas relaciones más estrechas con sus pares. Este proceso puede ser desafiante por la influencia de los medios de comunicación, la presión social y aspectos culturales, también, la búsqueda de autonomía le puede generar al joven conflictos con sus padres

El ciclo vital de la juventud presenta entonces, desafíos importantes, por lo que es fundamental que la familia cree un entorno de apoyo que le permita a los jóvenes explorar su identidad, reconocer y abordar las barreras que se le presentan, por ejemplo, los jóvenes pueden sentirse impulsados a consumir sustancias psicoactivas para encajar con sus pares o ser aceptados por estos, de igual forma, el deseo de experimentar nuevas cosas y/o experiencias en esta etapa, lo que puede llevar también al consumo de sustancias psicoactivas.

Si bien, el concepto de juventud puede verse como un concepto que no es estático, sino que se encuentra permeado por las percepciones de la sociedad y por la cultura en particular, en ese sentido, el concepto de juventud dependería entonces de la época y contexto en el que se este, es decir, que vendría siendo una construcción social que es cambiante.

2.2.3 Familia:

Definir el término familia es fundamental, dicho concepto comparte múltiples definiciones dependiendo de la perspectiva o ámbito que se mire; desde esta investigación, se definirá desde una línea psicológica y social. en palabras de Oliva y Villa (2014):

La Familia es el grupo de dos o más personas que coexisten como unidad espiritual, cultural y socioeconómica, que aún sin convivir físicamente, comparten necesidades psico-emocionales y materiales, objetivos e intereses comunes de desarrollo, desde distintos aspectos cuya prioridad y dinámica pertenecen a su libre albedrío: psicológico, social, cultural, biológico, económico y legal. (p. 16)

La familia entonces es vista como el conjunto de personas que tienen algún vínculo natural o jurídico; Cada familia tiene su propia dinámica y sus propias reglas, no hay nada preestablecido socialmente para cada familia, incluso puede ser flexible, en la

actualidad se puede considerar familia sin tener un vínculo parental o sanguíneo, desde el Trabajo Social León y Serrano (2013) afirman que:

La familia viene cambiando y la intervención privilegia paradigmas que, si bien en teoría intentan resolver las contradicciones entre estas realidades familiares y los discursos sociales dominantes del modelo de familia occidental, en la práctica las relaciones de inequidad, la injusticia, la estigmatización siguen asumiendo tímidamente. (p.362)

No obstante, la familia ha tenido algunas transformaciones en la historia a raíz de algunos cambios sociales, económicos y culturales; lo que hace que las dinámicas familiares se diferencien de una con otras. Asimismo, el sistema familiar puede verse como la primera institución en donde se desarrolla y socializa el individuo, sin importar la tipología de familia. Por tanto, el concepto familia es una comprensión del sistema de interrelación, siendo el primer escenario en donde los miembros de la estructura familia pueden interactuar, además de generar conocimiento, comportamientos, sentimientos y emociones; específicamente, se expresa como algo que no es estático, sino que mantiene en movimiento, desarrollándose ella, situaciones y cambios positivos o negativos. (Urbay & De la Rosa, 2021).

Es de mencionar entonces, que las anteriores apreciaciones denotan el término familia desde una construcción social que se da desde entre dos o más sujetos, bien sea por vínculos por afinidad o filiación entre padres e hijos; pues si bien, está relacionada con la estructura social en concordancia con la comunidad, religión y la nación; teniendo presente que es concebida desde las relaciones sociales entre individuos que interactúan entre sí y delegan funciones.

2.2.4 Dinámica familiar:

La dinámica familiar da lugar a las relaciones que se gesta dentro de los miembros de la familia, esto tiene que ver, con que en la familia se establecen roles, interactúan entre sí, esta, puede variar dependiendo de una familia u otra,

dependiendo de los cambios sociales, económicos, culturales, al igual que, de los valores, creencias y experiencias particulares de cada integrante.

Dentro de la dinámica familiar los miembros de esta estructura familiar comparten necesidades psicoemocionales y objetivos en común. También, la dinámica familiar puede verse de manera positiva o negativa, por ejemplo, en la familia puede haber armonía y unidad, sin embargo, también se presentan desacuerdos y conflictos; por lo que la familia al ser la primera institución socializadora y que tiene influencia en el desarrollo de los infantes y en su ciclo vital de la juventud, muchas veces esta, define si el joven tiene una buena integración familiar, relaciones estrechas y afectivas, capacidad para la toma de decisión y resolución de conflictos, si por el contrario, existen disputas y la relación familiar se torna conflictiva, lo que puede afectar su funcionalidad; es decir que, las interacciones que se dan en la dinámica familiar posibilita que el aspecto relacional pueda modificarse generando en los miembros de la estructura familiar su rechazo o aceptación.

Por otro lado, puede comprenderse la familia como un sistema de interrelación por lo que los miembros de la estructura entran en un proceso de interacción, teniendo cada familia su propia dinámica particular. Por tanto, “la dinámica familiar es el clima relacional que se establece entre los integrantes de las familias, es móvil y permanece en un equilibrio inestable y complejo. (Demarchi, et al., 2015, p.118). Cabe resaltar que las interacciones son diversas en cada familia y se ve influenciada por diferentes contextos y escenarios, además de cambios y transformaciones que pueden también influir en la dinámica.

3. MARCO METODOLÓGICO

3.1. EXPERIENCIA DE LA INVESTIGACIÓN

Todo proceso de investigación debe tener en cuenta la responsabilidad ética que esto implica en las investigaciones, por ejemplo, cuando se realizan entrevistas el sujeto de investigación debe sentir la comodidad necesaria que le permita expresarse de manera libre y tranquila, de este modo, todo se desarrolla mejor para ambas partes. Durante el proceso de investigación se presentaron algunos obstáculos, los cuales se superaron, uno de ellos fue encontrar la familia que participó en la investigación, ya que, las personas no se sienten cómodas al tener que exponer lo que se considera una problemática familiar, sin embargo, después del acercamiento realizado y explicar el propósito de la investigación, se logró despejar dudas y tener ese primer acercamiento que posteriormente, permitió avanzar en el proceso de investigación; otro obstáculo, fue acordar los horarios para las entrevistas, ya que, había que desplazarse hasta la residencia de la familia, no obstante, hubo flexibilidad por ambas partes en acordar los tiempos para la recolección de información.

Se considera entonces, que las dificultades se convirtieron en oportunidades, permitiendo conocer y aprender desde las experiencias de las personas, su realidad, logrando así, analizar el contexto y avanzar en esta investigación.

3.2. TIPO DE INVESTIGACIÓN

La presente investigación es de tipo cualitativa, ya que, se da en un contexto de análisis natural, lo cual permitió conocer los arraigos que identifican a cada persona en su comunidad o población, así mismo, la influencia de lo cultural, lo socioeconómico y lo político, permitieron comprender las diferentes cuestiones sociales que surgen en el ámbito familiar y barrial. Así pues, la investigación cualitativa está basada en las estrategias de investigación flexible e interactiva en

las que se utilizan métodos como la observación, la entrevista, etc. Posee un enfoque interpretativo al objeto de estudio y de investigación. Cauas (2015) afirman que:

La investigación cualitativa es aquella que usa expresa o preferiblemente información de tipo cualitativo y cuyo análisis se dirige a lograr descripciones detalladas de los fenómenos estudiados. La mayoría de estas investigaciones pone el acento en la utilización práctica de la investigación. (p. 2)

Por ende, este tipo de investigación sustrae diferentes significados, donde se construye una formación simbólica que se puede establecer en la población de estudio; es decir, permitió describir las diferentes realidades que se emplean y se crean en un contexto o situación determinada. Por ello, este enfoque fue de suma importancia en la investigación, llegándose a comprender las realidades que emergen en la población o temática de estudio.

3.3. MÉTODO

El enfoque de esta investigación fue el estudio de caso, con el objetivo de establecer una interrelación con los sujetos de estudio, en este caso, el joven y su familia. Ramón, como se citó en el Diccionario de la Ciencia de la Educación (2005), sostiene lo siguiente:

El estudio de caso es una técnica o instrumento ampliamente utilizada en las ciencias humanas, tiene una doble utilidad: para el aprendizaje de la toma de decisiones y como una modalidad de investigación. Desde una perspectiva metodológica, el estudio de caso es un paradigma científico y de investigación que comienza a hacer una vía muy importante (...) en campo de la investigación pedagógica comienza a introducirse como pujanza, como paradigma de investigación. (p. 205)

Por otra parte, la técnica que se usó es la entrevista semiestructurada, para intentar comprender y analizar las diferentes circunstancias que conllevan a los jóvenes del barrio Villablanca a consumir diferentes tipos de sustancias psicoactivas; desde esa perspectiva, identificar de qué manera esto afectará la dinámica familiar.

Con el uso del método se pretende estudiar el sujeto de investigación, conociendo diferentes características y mirando más allá de lo que se percibe a simple vista. Por otro lado, con las preguntas de la entrevista se pretende dar respuesta a la pregunta de investigación.

3.4. TÉCNICAS DE RECOLECCIÓN DE DATOS

3.4.1. Técnica de la entrevista semiestructurada:

Con el uso de la entrevista semiestructurada, se buscó conocer las reflexiones que el entrevistado hace sobre los sucesos transcurridos durante su vida en torno al uso de sustancias psicoactivas y su incidencia en la dinámica familiar, teniendo en cuenta que la entrevista semiestructurada, más que una charla entre dos o más personas es un intercambio de vivencias, conocimientos, creencias y pensamientos de la persona entrevistada, quien merece comprensión y respeto. Folgueiras (2016) afirma que:

La entrevista semiestructurada es una técnica de recogida de información que además de ser una de las estrategias utilizadas en el proceso de investigación, tiene ya un valor en sus mismas características y sigue los pasos propios de esta estrategia de recogida de información. El principal objetivo de una entrevista semiestructurada es obtener información de forma oral y personalizada sobre acontecimientos, experiencias, opiniones de personas. (p. 2)

Así mismo, se buscó tener un acercamiento más amplio por medio de la observación y la participación de la familia entrevistada. Esta dinámica se puede articular con la

escucha, la escritura, los contextos y la formulación de preguntas, lo cual va a permitir un acercamiento mutuo y un intercambio de ideas y pensamientos del sujeto de estudio en la investigación.

3.4.2. Familiograma

Con esta técnica se buscó recolectar información sobre la familia participante de esta investigación, permitiendo conocer la estructura familiar y la relación entre sus integrantes. En palabras de Álvarez (2006):

El Familiograma es una representación esquemática de la familia, la cual provee información sobre sus integrantes, en cuanto a su estructura y sus relaciones. El Familiograma es utilizado desde hace muchos años atrás por varias disciplinas entre las cuales se le conoce también por otros nombres como genograma, árbol familiar, Familiograma, etc. (p, 49).

Existen diferentes métodos para su elaboración, estas pueden ser individuales o colectivas, es necesario que el investigador no subestime ninguna información ya que posteriormente puede ser necesaria, a su vez el Familiograma debe proporcionar conocimiento en los antecedentes o trayectorias familiares que puedan servir como insumos para la investigación (Espronceda, 2011). Así pues, la elaboración de Familiograma será un medio práctico para conocer el historial familiar de los entrevistados.

3.5. POBLACIÓN Y/O MUESTRA

La población de estudio para la presente investigación es una familia residente del barrio Villablanca, ubicado en la comuna 13 al oriente de Cali, la cual cumple con los parámetros de segmento definidos para la investigación. El primero es que uno o algunos de sus integrantes sean o hayan sido consumidores de alguna sustancia

psicoactiva, se encuentre en la etapa del ciclo vital de la juventud, sea de estrato 1 y perteneciente a la ciudad de Cali, Valle.

Está investigación buscó conocer cuáles son los impactos en la dinámica familiar de la población de estudio. Al igual que, se pretendió categorizar y enunciar algunas problemáticas que frecuentan en los jóvenes, las perspectivas familiares e identificar los diferentes tipos de sustancias que más consumen los jóvenes. Por ende, se estableció un estudio de caso, donde se trabajó con una familia del barrio Villablanca que tiene este tipo de vivencia o historia. De este modo se pudo dar respuesta a la pregunta de investigación.

Tabla 1. Datos de los entrevistados

Entrevistado	Edad	Sexo	Ocupación
Entrevista 1	20	Masculino	Desempleado
Entrevista 2	36	Femenino	Ama de casa - oficios varios
Entrevista 3	45	Masculino	Oficios varios
Entrevista 4	68	Femenino	Ama de casa
Entrevista 5	21	Femenino	Estudiante

Fuente: Elaboración propia.

4. ANÁLISIS E INTERPRETACIÓN DE LOS RESULTADOS

A Continuación, se presentarán los principales hallazgos en la recolección de información de la presente investigación, ilustrando así, la respuesta de los entrevistados. Primeramente, se da una descripción de los participantes; posteriormente, se realiza la interpretación y análisis de resultados con el propósito de dar respuesta a la pregunta de investigación. Se aclara que los participantes fueron referenciados en los fragmentos con seudónimos para guardar la confidencialidad de sus nombres.

4.1. DATOS SOCIODEMOGRÁFICOS DE LA FAMILIA SELECCIONADA Y EL JOVEN CONSUMIDOR:

La población de esta investigación corresponde a una familia, habitante del barrio Villablanca, el cual se encuentra ubicado en la comuna 13 en el área urbana, específicamente de la ciudad de Cali. El total de sujetos entrevistados fueron 8, cantidad correspondiente a los integrantes de esta estructura familiar.

Las variables sociodemográficas descritas más adelante, son: estrato socioeconómico, la edad de los entrevistados, el área a la que pertenece el hogar (Rural o Urbana), el sexo (Hombre o Mujer), el nivel de escolaridad/educativo y la ocupación. A continuación, se hace mención de las características sociodemográficas de la familia Mosquera Cortés. La familia seleccionada pertenece al barrio Villablanca del perímetro urbano de Cali, en la comuna 13 del Distrito de Aguablanca, la comuna está dividida en 15 barrios, 7 urbanizaciones y sectores; la mayoría de los barrios pertenecientes a esta comuna, están ubicados en el estrato bajo-bajo, sin embargo, también se distingue el estrato 2 (Bajo) y el estrato 3 (Medio-Bajo) en algunos sectores, de igual forma, se presentan índices de desempleo de los rangos más altos de la ciudad y el ingreso promedio de la familia es el menor de la ciudad (Departamento Administrativo de Planeación, 2008-2012).

Por otro lado, las edades de los participantes del sexo femenino son: 68, 36, 21 y 13 años, en cuanto al sexo masculino, las edades son: 45, 20, 15 y 8 años, correspondientes al sector urbano, son de estrato 1 y el nivel de escolaridad está representado por el grado 6° de bachillerato, 3° de primaria, estudios sin terminar y un técnico; en cuanto a las ocupaciones de cada uno de los miembros de la familia, se sitúa en: Oficios varios, desempleado, ama de casa y estudiantes.

Por su parte, la familia de estudio se cataloga dentro de la tipología de familia extensa, ya que se encuentra conformada por padre, madre, hijos y la abuela. La etnia a la que pertenecen es la afrodescendiente. La dinámica familiar entre las partes del sistema familiar se basa predominantemente en relaciones conflictivas, pese a que los padres tienen en lo posible una relación unida.

A continuación, se ilustra la **composición del sistema familiar** seleccionado, **sin ningún patrón vincular**:

Figura 6. Familiograma.

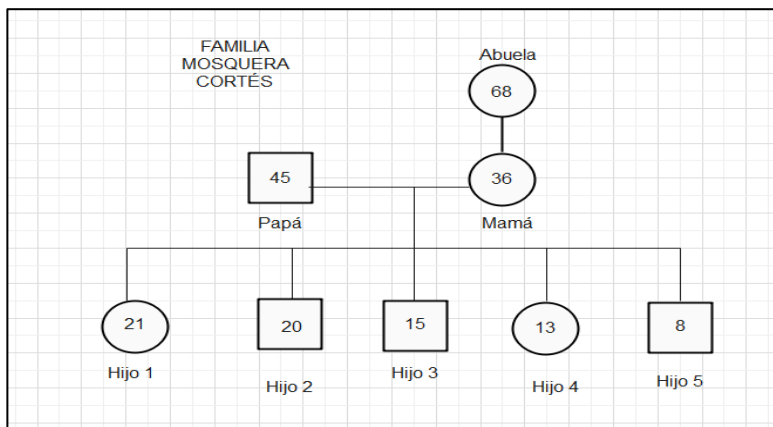

Fuente: Elaboración propia.

Los datos recopilados en la entrevista indican que el joven consumidor tiene 20 años, de estado civil soltero, sin hijos, con estudios escolares sin terminar, quedando sin concluir el bachillerato, además, se encuentra desempleado. A su vez, consume desde hace 4 años, pero desea salir del círculo vicioso. Si bien, la

Secretaría Distrital de Salud, et al., (2009) menciona que, “esta condición afecta a casi 16% de la población entre 18 y 24 años, lo que equivale a 67 mil jóvenes en ese grupo de edad” (p.9).

4.1.1. Familiograma

El Familiograma permitió recolectar información acerca de una familia del barrio Villablanca, por lo que se incluye datos de la estructura, demográficos y la relación entre ellos; es por esto por lo que, se pudo identificar el tipo de relación que se gesta entre las partes del sistema, la dinámica familiar y el ciclo vital. Por lo que a continuación se encontrará la matriz de análisis de resultados acorde a los intereses de la investigación a partir de las categorías.

Figura 7. Explicación de convenciones.

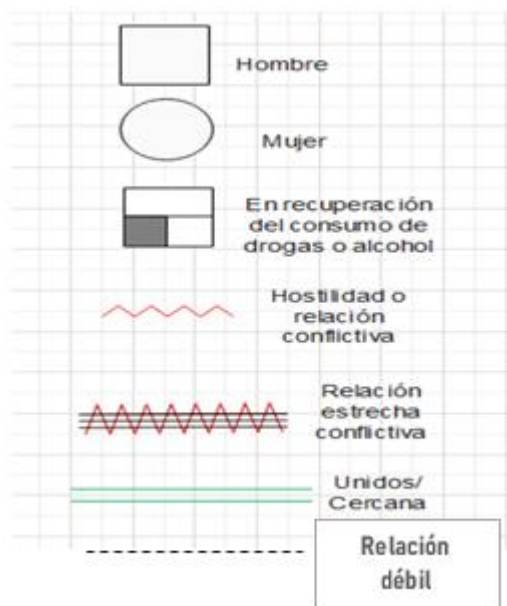

Fuente: Elaboración propia.

Figura 8. Red Vincular.

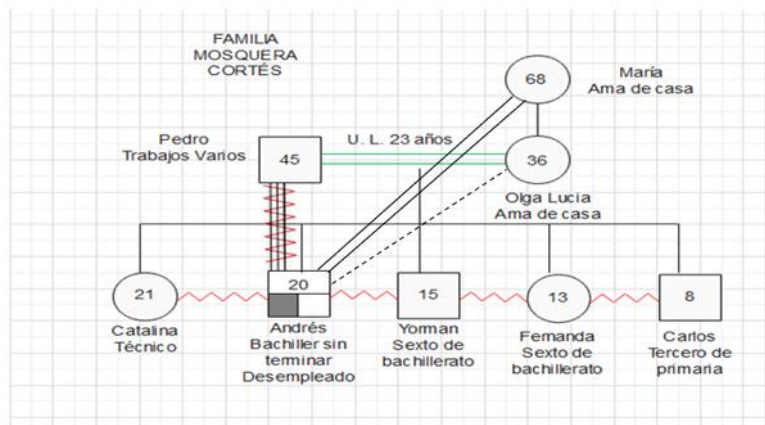

Fuente: Elaboración propia.

Las figuras anteriores, permiten dar cuenta de cómo está compuesta la familia del joven consumidor, además de los patrones relacionales que se evidencian a nivel familiar, ya que, la familia como sistema permanece en constante movimiento y presenta cambios a partir de la presencia de algunos factores como lo son el entorno social, las relaciones no estables al interior de la estructura familiar, en ese sentido, la figura muestra la relación que se gesta entre el miembro consumidor y el resto de la familia y que pese a convivir, la relación en sí, presenta algunas falencias. Por otro lado, se denota que, dentro de la relación entre los miembros de la estructura familiar, se encontró que existen relaciones unidas, relaciones conflictivas/hostiles o relaciones estrechas conflictivas.

En cuanto a las relaciones unidas de la familia seleccionada, se puede decir que, hay una relación de pareja que puede influir en la dinámica general, padres e hijos, esta es crucial para el desarrollo emocional y social de los hijos puesto que los padres se referencian como un modelo a seguir, en ese sentido, tendría que haber una crianza positiva, establecer límites y tener una comunicación asertiva, sin embargo, la familia entrevistada carece de una comunicación abierta; y entre hermanos, en esta última, la relación varía según la edad, en su mayoría, se da esta relación desde el conflicto haciendo falta habilidades para la resolución de conflictos. Lo anterior se basa en el siguiente fragmento de entrevista: *Los cambios*

que se han dado aquí ha sido mucha intolerancia, eh, no hay mucha comprensión hay muchos bajos y altos, eeh... tenemos muchos enfrentamientos para tomar una decisión sobre lo que está pasando con él. (Olga Lucia, Entrevista, 30 de octubre 2022)

Con respecto a las relaciones conflictivas/hostiles, en la familia de estudio se observa conflictos constantes a causa del consumo de sustancias psicoactivas, hay una falta de comunicación efectiva, lo que genera un entorno perjudicial para los miembros de la familia, además de hostilidad; otro punto a rescatar, es que la familia presenta un problema no resuelto lo que alimenta la hostilidad, hay entonces, cambios que aumentan la tensión a nivel familiar, lo que va deteriorando la relación entre los miembros de la estructura sistémica, creando brechas emocionales y distanciamiento entre los miembros, por lo que es importante la orientación o terapia familiar. A continuación, se presenta el fragmento de entrevista que sustenta lo hallado anteriormente: *En mi familia a veces nos tratamos de comunicar, pero en muchas ocasiones terminamos discutiendo; de hecho, el tema por el que más discutimos es el de la drogadicción, es complejo porque a veces siento que no hay otro tema de discusión, y siempre termina en gritos o en palabras hirientes, es como un tema no resuelto (Andrés, Entrevista, 23 de abril de 2022)*

En otro fragmento de entrevista se resalta lo siguiente:

Mis padres por el bienestar de toda la familia solo viven tratando de que me aleje totalmente de las drogas, a veces pienso que es por el amor que me tienen pero al final del día me doy cuenta que no comprenden en su totalidad mis necesidades individuales, por ejemplo, lo que yo realmente quiero es que ellos no se ausenten tanto, eso no lo han considerado como una mejora por el bienestar de la familia; mi papá quiere venir a mostrarnos su autoridad, pero a mí me ha tocado muchas veces hacer ese papel, el de padre (Andrés, Entrevista, 23 de abril de 2023)

Por último, las relaciones estrechas/ conflictivas presentadas en la familia de estudio da cuenta de la existencia de conflictos recurrentes lo que tiene un fuerte impacto en la dinámica familiar; si bien, hay límites difusos por la ausencia de los padres.

4.2. Descripción Familiar

La familia seleccionada es de tipología extensa, está conformada por 8 integrantes. Es así, como se encuentra el padre, el cual tiene 45 años y labora en oficios varios, de ahí, está la madre de 36 años, aunque a veces labora, es ama de casa, al igual que la abuela materna quien también es ama de casa y tiene 68 años. Seguidamente, hija mayor de 21 años y está haciendo un técnico en el SENA, luego, está Andrés de 20 años, ubicado en el ciclo vital de la juventud; no terminó su bachillerato y ha estado en las drogas durante 4 años, actualmente, se encuentra en el proceso de dejar de consumir sustancias psicoactivas, es decir, que se encuentra en el proceso de recuperación del consumo de drogas, posteriormente, esta otro hijo de 15 años y una hija de 13 años, los dos se encuentran cursando el grado sexto de bachillerato, cabe anotar que, el adolescente masculino, cursa el mismo grado que su hermana menor, debido a que sufrió un accidente en su infancia, en el que recibió un golpe en la cabeza, a raíz de eso, tiene dificultad para leer y se encuentra atrasado en su proceso académico. Por último, se ubica al niño de 8 años, el cual cursa tercero de primaria.

5. DISCUSIÓN Y ANÁLISIS

5.1. PERCEPCIONES QUE TIENE LA FAMILIA FRENTE AL CONSUMO DE SUSTANCIAS PSICOACTIVAS

Para algunos jóvenes experimentar el consumo con algunas drogas hace parte de la búsqueda de su identidad e independencia, por lo que la influencia de amigos o compañeros incentiva aún más esta situación, algunas veces desean ser aceptados por sus pares, por tal razón quieren imitar conductas para encajar en ese contexto. Al respecto, algunos autores como Álvarez, Carmona, Pérez y Jaramillo mencionan que:

Muchos adolescentes empiezan el consumo motivado por el comportamiento de sus pares y en busca de una aceptación positiva directa, obtenida de los efectos placenteros del consumo. En ocasiones la presión de grupo, entendida como la exigencia que realizan los jóvenes a los integrantes del grupo al que pertenecen, puede dar más importancia a los aspectos grupales que a los individuales. (Álvarez et, al., 2020, pp.214-215)

De otro lado, en la actualidad las redes sociales son ampliamente usadas por los jóvenes, los cuales se pueden ver influenciados por mensajes sutiles y explícitos que promueven el uso de sustancias psicoactivas como moda, es común ver a algunos influencers promover un estilo de vida en el que las drogas, el alcohol y el tabaco, son parte de su cotidianidad y han naturalizado su consumo, incluso lo promueven. La personalidad de un adolescente está en construcción por cuál, puede ser frágil al momento de enfrentar algún problema o tomar decisiones, así pues, actuar con autonomía frente a sus pares o hacia algún grupo, puede incrementar la probabilidad de consumir drogas por el deseo de “encajar”.

(...)Factores vienen siendo como la zona de confort, digo yo, mucho lo que es la zona de confort, lo que es la moda, porque eso ya viene siendo como una moda, porque ahora ya más de uno lo hace por moda y también como le digo, lo de la

sensación, no, y lo que influye sí, son muchas cosas, también puede ser un problema... lo pueden llevar a uno a consumir drogas (Andrés, Entrevista, 23 de abril 2022)

En otro testimonio la abuela menciona que:

El motivo fue la libertad que tienen al salir a la calle y las malas amistades (Juana, Entrevista, 23 de abril 2022)

Principalmente los jóvenes comienzan el consumo por el hecho de experimentar, luego esto, se convierte en algo frecuente e incluso, muchas veces se torna en una adicción. Por otra parte, la influencia de amigos que consumen drogas dificulta resistirse y en muchos casos los jóvenes buscan imitar estos patrones de conducta, y ser aceptados por sus pares. No obstante, muchas familias ven el problema de drogas como algo lejano y piensan que algo así “no tocaría las puertas de mi hogar”. Por lo que, cuando ocurre no reconocen las señales de alerta (ojos enrojecidos, somnolencia, movimientos descoordinados, provocación de discusiones, manipulación o agresión por parte de quien consume, entre otros) ya que las familias suelen tener un conocimiento muy superficial sobre el uso de sustancias psicoactivas.

Pues bien, son muchos los factores que existen frente al consumo de sustancias psicoactivas, en ese sentido,

Becoña define como factor de riesgo un atributo y/o característica individual, condición situacional y/o contexto ambiental que incrementa la probabilidad del uso y/o abuso de drogas (inicio) o una transición en el nivel de implicación con las mismas (mantenimiento). (Becoña como se citó en Aguirre, Aldana y Bonilla, 2016, p.4)

Es importante resaltar, que ese primer contacto o la conocida “pruebita” es ese primer acercamiento que tiene el joven con alguna droga; después de ese primer paso, puede repetirse una o varias veces más, este primer consumo experimental,

suele ser proporcionada por algún amigo o compañero, como se evidencia en el siguiente Testimonio:

Bueno, nosotros como viajamos mucho para varias ciudades, varias partes llegamos en un lugar donde este muchacho de ahí se salió de las manos, cuando comenzó disque lo de la “pruebita” como comienzan muchos que la pruebita del amiguito, la amiguita y ahí quedo con eso del consumo de drogas. (Olga Lucia, Entrevista, 30 de octubre 2022)

Teniendo lo anterior, se puede deducir que el joven consumidor comenzó a construir nuevos vínculos en el lugar al que iban, de ahí que, se encontraba en la fase del conocimiento del consumo de sustancias psicoactivas en donde el joven tiene conocimiento de que las drogas existen y puede llegar a probarla e incluso, es un incitante a volverse dependiente al consumo de estas. Es importante resaltar que, la dependencia a las drogas no se genera de manera gradual, es decir, se va incrementando con el tiempo hasta el momento de llegar a la etapa de consumo habitual y posteriormente a ser adicto.

En otro testimonio dice que:

Los conflictos que hay en la casa con el papá (Mónica, Entrevista, 23 de octubre 2022)

Es así como los conflictos asociados al padre y el joven consumidor son percibidos por otros integrantes de la familia, como un aliciente para el uso de drogas fomentando en el joven consumidor el abuso de drogas como forma de evadir o escapar de los conflictos dentro del hogar.

De acuerdo a lo mencionado anteriormente, y según los resultados obtenidos a través de la investigación, la droga más consumida es la marihuana, sustancia depresora definida como una droga que se obtiene de una planta llamada cannabis situación de consumo que testimifica uno de los entrevistados a continuación.

Pues, cuando me enteré de mi hijo que estaba molestando con eso, él salía mucho y yo preocupado ¿Oiga y usted para dónde va? No, que hacer tareas con amigos y siempre que iba a hacer algún trabajo y comencé a notarlo extraño ahí me puse en la tarea de buscarlo y estar mirando con quién se relacionaba y pues me di cuenta por medio de un examen, yo ordené que le hicieran un examen a ver si tenía algún consumo de droga o algo y efectivamente le apareció que estaba consumiendo marihuana (Pedro, Entrevista, 30 de octubre, 2022)

En su etapa adolescencia empezó a salir con sus amiguitos, porque nosotros vivíamos en una brigada y el salía con sus compañeritos de colegio a comer helado al pueblo al centro también tenía amistades por fuera que eran también del colegio y los otros compañeritos se regresaban a la casa y él se quedaba por allá y se relaciona con malas amistades gente que no debía y hay inició todo este calvario. (Lucia, Entrevista, 30 de octubre 2022)

La dinámica familiar es el tejido de relaciones familiares, esta puede ser positiva o negativa dentro y que de acuerdo a los testimonios anteriores se puede interpretar que la dinámica para el bienestar óptimo de cada uno de sus integrantes; entendiendo la dinámica familiar como “tejidos de relaciones y vínculos que se generan entre los miembros de la familia dentro de las cuales existe una serie de normas, reglas, límites, jerarquías y roles que regulan la convivencia y permiten un funcionamiento estable y armónico” (Gallego como se citó en Celis, 2020, p.24). Por su parte, la familia entrevistada puso en evidencia desde su discurso que, no establecen ni cumplen con las normas necesarias para el correcto funcionamiento del sistema familiar. Si bien, los padres cuando comenzaron a notar comportamientos extraños en su hijo decidieron buscar con quien se relacionaba incluso le realizaron una prueba para detectar si estaba usando drogas, anterior a los comportamientos extraños de su hijo no sabían con quién se estaba relacionando, lo cual habría podido minimizar el riesgo de comenzar a usar drogas. En este sentido, cuando los padres son autoritarios pueden tener un bajo factor de riesgo adicional a la problemática de drogas en el joven. Incluso, el consumo de

sustancias psicoactivas muchas veces se encuentra relacionado con las pautas de crianza que se dan en la familia a partir de los cambios generados en el ciclo vital. Así mismo, las pautas de crianza pueden tornarse como un factor negativo en las personas consumidoras.

En relación a los factores negativos resaltan una gama de variables que pueden afectar tanto en las personas consumidoras como en las que no, entre ellas, un estilo de crianza permisivo, reglas familiares inadecuadas, límites difusos, la falta de compromiso con el desarrollo en diversos contextos de sus hijos, la incapacidad para establecer espacios de comunicación, el desconocimiento de sus pares o de los comportamientos inadecuados y extraños. (Fajardo, 2019, p.26)

De igual forma, se encuentra la percepción que se tiene frente al uso de la droga, en cuanto que, los entrevistados reconocen que el uso de drogas no es bien visto por la sociedad, los consumidores son estigmatizados incluso rechazados y consideran que estas personas encuentran en las drogas una manera de evadir sus problemas o responsabilidades. Tal como lo refiere el siguiente Verbatim.

Bueno, yo pienso que las personas que consumen drogas hay muchas que se dejan llevar de las amistades, hay otras que se refugian por muchas cosas que pasan en el hogar, conflictos. (Olga Lucia, Entrevista, 30 de octubre de 2022)

“Eso es un peligro se ponen agresivos, groseros no se dejan mandar en locos” (Lucia, Entrevista, 30 de octubre de 2022)

Con los relatos anteriores, se evidencia que la familia no tiene un buen concepto de las personas que usan drogas, los asocian con lo negativo, incluso con actos violentos, a su vez lo relacionan con la influencia de personas externas, en este particularmente de las amistades con quienes se relaciona el joven consumidor, también factores internos en casa.

Por otro lado, se percibe que los jóvenes buscan tener apoyo de su entorno primario y a su vez, apoyo social. Teniendo en cuenta lo anterior, en muchos casos la familia

del consumidor busca alternativas que puedan ayudarlo a superar la adicción, por ejemplo, apoyo psicosocial, o llevarlo a un centro de rehabilitación, sin embargo, no todas las familias pueden acceder a estas ayudas, bien sea por factores económicos o porque no saben a quién acudir cuando se enfrentan a esta problemática, dado que su conocimiento sobre este tema es superficial o nulo, la familia concuerda en que se han presentado cambios en la convivencia a raíz del uso de drogas. “En este sentido, la familia es asumida como un pilar en el proceso de socialización, porque a través de este proceso brinda a sus miembros recursos para que puedan enfrentar las problemáticas de la vida” (Fory, Colorado y Machín, 2016, p.51)

Bueno, en ese punto, eh... si ha cambiado mucho la convivencia más que todo porque a veces Felipe se va y llega el papa angustiado preguntando ¿dónde está ese muchacho? pensando que está haciendo cosas malas hay veces llega tarde y uno pues pensando que le está haciendo un mal a alguien en la calle aquí angustiado esperándolo, y hemos alegado mucho por esa situación, también entre pareja. (Pedro, Entrevista, 30 de octubre 2022)

“Mi familia piensa porque pues eso es un peligro, porque ellos tienen un cambio de vida, uno mantiene con esa zozobra de que de pronto le hagan un mal en la calle” (Catalina, Entrevista, 30 de octubre 2022)

Otro punto clave a tratar, es que los entrevistados coinciden en que el uso de sustancias ilícitas por parte de uno de sus integrantes ha generado conflictos familiares que antes no se presentaban, dicha situación afecta a todos los miembros de la familia, lo que incide en toda la dinámica familiar, generando enfrentamientos en la pareja quienes tienden a culpabilizarse uno al otro. En palabras de los autores Gonzalez y Arboleda, “los estilos de crianza que establecen los cuidadores dentro del seno familiar son determinantes en el proceso de formación de los hijos, incluso pueden llegar a constituirse” (Gonzalez y Arboleda, 2020, p.63). Al hablar de que pueden constituirse, se hace referencia a que los estilos de crianza pueden convertirse en un factor de riesgo o de protección para la situación de consumo. Por

eso, es importante que se les brinde a los sujetos desde niños, una crianza adecuada y una buena educación tanto en el hogar como en el ámbito escolar.

Si bien la familia necesita contar con servicios de apoyo en todo su ciclo de desarrollo, no cabe duda de que las etapas de crianza y escolar son aquellas hacia las cuales una planificación social debería enfocarse prioritariamente. En efecto, éste es el período en el cual la familia está cumpliendo en forma central su función social y económica de formar los actores sociales del futuro. La calidad de ese futuro dependerá en gran medida de la calidad de los cuidados que los niños reciban y de la calidad de la educación a la que tengan acceso. (Aylwin & Solano, 2002, p.41)

5.2. DINÁMICA FAMILIAR

En este apartado, se presenta la relación entre el consumo de sustancias psicoactivas y la dinámica familiar, analizando cómo este fenómeno impacta en la interacción familiar, sus roles, relaciones y funcionamiento en sí.

En el seno familiar es necesario que existan normas específicas con respecto al uso de drogas, de igual importancia la existencia de una relación armoniosa y un vínculo estrecho entre sus integrantes es importante para evitar posibles adicciones por parte de alguno de los integrantes, especialmente de los adolescentes que son más vulnerables a este tipo de situaciones por la necesidad de encajar en algún grupo determinado o por estar en la moda, por lo que es muy importante que los familiares mantengan un buen nivel de comunicación. Dicho lo anterior, es importante resaltar que la familia representa la principal red de apoyo en el proceso de rehabilitación del joven consumidor.

La familia es el espacio de socialización por excelencia y donde los individuos desarrollan las pautas fundamentales para orientar su vida; es un ámbito elemental para la creación de valores, actitudes y el escenario en el cual se

establecen las normas, los límites y las habilidades para negociar con los hijos. (Fory, Colorado y Machín, 2016, p.86)

Puntualmente en el caso del consumo de sustancias psicoactivas, la familia juega un rol fundamental en la toma de decisiones de cada uno de sus miembros, incluso, en el uso de sustancias psicoactivas, por lo que las familias deben de propiciar un ambiente de confianza para que se pueda generar la prevención e identificación temprana del uso de las drogas, si por el contrario, hay factores de riesgo como la presencia de conflictos constantes y no se fomentan estrategias de afrontamiento puede aumentar la probabilidad de que este tipo de casos se den.

A su vez, el consumo de sustancias psicoactivas tiene un impacto significativo en la dinámica familiar, generando desafíos emocionales, psicológicos y sociales, lo que puede afectar a cada uno de los miembros de la familia; algunas de las afectaciones están relacionadas con la falta de una comunicación efectiva, ya que, quien consume puede tomar distancia o ser evasivo en cuanto a su consumo; así mismo, la familia como el vínculo afectivo primario y socializador de cada individuo se transforma por la ausencia de la figura materna o paterna, conflictos entre los miembros, entre otros, lo que altera la dinámica interna, no teniendo una barrera de protección a ciertos fenómenos como el consumo de sustancias psicoactivas, se infiere entonces, que las relaciones parentales y fraternales se ven segmentadas y deben de reformarse.

El consumo de sustancias psicoactivas como factor de riesgo que altera la dinámica familiar trae consigo consecuencias emocionales, psicológicas y sociales. Este tipo de fenómeno como bien se ha dicho, ocasiona un impacto considerable en el funcionamiento y la estructura de la familia, deteriorando sus relaciones familiares; entre otras consecuencias, se encuentra el deterioro de la comunicación como bien se ha mencionado en otros apartados, al igual que, el deterioro de la cohesión y la distorsión de los roles familiares; el joven en esta situación puede llegar a sentirse desprotegido y abandonado por su vínculo primario, lo que a su vez, genera conflictos interpersonales.

Es pertinente resaltar que, es indispensable que los padres compartan tiempo de calidad con los hijos, algunos están en casa con los hijos y consideran que solo con estar presentes físicamente es suficiente, sin embargo, algunas veces están ausentes emocional y mentalmente, lo que crea una barrera entre padres e hijos. Es primordial que haya un ambiente abierto y orden familiar que le permita al joven fortalecer su autoestima y valores que les transmita responsabilidad y premie la confianza y la sinceridad.

Haciendo énfasis en las consecuencias emocionales y psicológicas que se dan en la dinámica familiar por el consumo de sustancias psicoactivas, se puede decir que, los jóvenes que consumen este tipo de sustancias pueden presentar cambios de humor, depresión, entre otros, lo que llega a influir de una manera directa en la interacción con la familia. Si se observa este mismo panorama desde el sentir de los miembros de la familia, estos, en muchos casos sienten culpa o enojo por los aspectos negativos que genera el consumo de sustancias psicoactivas en el joven. La adicción por las sustancias psicoactivas puede generar ruptura en los lazos sociales en donde la familia de quien consume, puede sentir vergüenza o estigmatización, lo que les dificulta la búsqueda de redes de apoyo que acompañen el proceso de recuperación del joven consumidor.

En resumen, el consumo de sustancias psicoactivas tiene un impacto negativo en la dinámica familiar, generando una serie de consecuencias sociales, económicas, psicológicas y emocionales que afectan no solo a quien consume sino también a quien no lo hace, por lo que la estabilidad emocional se ve comprometida y la comunicación y el apoyo se ven erosionados; de acuerdo a lo anterior, es crucial que se fortalezca la dinámica familiar para que la recuperación de quien consume y también puede llegar a actuar como mecanismo de protección y la prevención de que jóvenes inicien el consumo de sustancias psicoactivas.

5.3. VIVENCIAS DE LA FAMILIA FRENTE AL USO DE SUSTANCIA PSICOACTIVAS POR PARTE DE UNO DE LOS MIEMBROS DEL HOGAR

Hilando las experiencias de la familia entrevistada, se identificó que, cada integrante del sistema familiar vive y percibe el consumo de sustancias psicoactivas de una manera diferente; a continuación, se presentan algunas de las respuestas dadas. Primeramente, se encuentra el siguiente Verbatim:

Sí, yo he sentido esa parte de apoyo, hubo apoyo por... cómo le digo pues; desde mi experiencia, si yo estuve en una fundación pues, a mí involuntariamente me mandaron a capturar, entonces eso también fue por un bien ¿no?, ahí yo veo que eso es un apoyo, también de preocupación, entonces sería apoyo. (Andrés, Entrevista, 28 de octubre de 2022)

El joven entrevistado, menciona que ha recibido apoyo para dejar de consumir; el entrevistado reconoce entonces, que la familia puede ser una potenciadora de su desarrollo personal, también, identifica que se encuentra vulnerable ante la situación pero que, al ver que quienes lo rodean sienten cierta preocupación por él, lo hace pensar en que ese apoyo es un referente positivo para salir adelante, lo que da cuenta de querer vivir en un ambiente cohesionado. Bajo esa lógica, se puede decir que, “cuando la familia cuenta con un ambiente cohesionado se facilita la toma de decisión conjunta, lo que constituye un recurso muy positivo para el enfrentamiento a las diferentes problemáticas que se suscitan al interior de la vida familiar” (Mendoza, 2016, p.93).

Es importante entonces, que los jóvenes tengan una red de apoyo, aún más si se encuentran consumiendo sustancias psicoactivas, por lo que se deben de hacer intervenciones con la población joven para mitigar o prevenir las conductas de riesgo que ocasionan el consumo de sustancias psicoactivas. Se dice entonces, que la familia es el lugar donde el sujeto se siente cuidado, convirtiéndose los lazos emocionales en un factor fundamental para la resolución de situaciones conflictivas o en crisis; sin embargo, la familia entrevistada evidencia muchos conflictos al

interior de ésta, puesto que, se manifestó en algunas ocasiones de la entrevista que el joven comenzó a consumir por problemáticas familiares.

Es así como se percibe a los sujetos no solamente desde su individualidad sino también desde la dinámica de red, lo que promueve el aumento de estrategias que permiten buscar un equilibrio en el funcionamiento familiar y la resolución de conflictos. Es decir que, “las familias poseen características en su dinámica relacional que permiten disminuir los riesgos de factores como el consumo de sustancias psicoactivas”, por tanto, “la satisfacción familiar y el apoyo social cumplen el rol de recursos positivos para afrontar acontecimientos y conductas inadecuadas” (Fajardo, 2019, p.p 26-27)

Ahora bien, se presenta otro de los Verbatim:

Puede ser también que los padres no le presten atención o las amistades también los ayudan a la influencia, no es que los vayan a obligar, porque nadie obliga a nadie, pero no ha de faltar por ahí... y si el muchacho está pues con mayor razón. (Andrés, Entrevista, 28 de octubre de 2022)

Este Testimonio, da cuenta de que la familia como grupo vital, también influye en que el joven quede vulnerable ante el consumo de sustancias psicoactivas. Denotando una figura paterna y materna ausente en la etapa del ciclo vital de la juventud. Las familias desorganizadas lo son porque rompen con la función socializadora de los hijos. Al respecto, se dice que:

El mayor porcentaje de familias, consideran que hay tendencia al caos en la organización familiar, esto es muestra de que en dichos hogares no existe una clara percepción del rol de padre o madre y de autoridad en la familia. (Mendoza, 2016, p.56)

Es entonces, en donde el consumo de sustancias psicoactivas está vinculado a diferentes factores determinantes, por ejemplo, a nivel familiar, los jóvenes presentan conflictos al interior del hogar, lo cual evidencia una disociación familiar, además de un factor que influencia mucho para el consumo, debido a que no se ven

unas reglas establecidas en la casa. A su vez, cuando hay ausencia por algunos de los padres o de las dos figuras (materna y paterna) los adolescentes aprenden cosas en su círculo extrafamiliar, por ende, profesionales como los trabajadores sociales, deben buscar estrategias para contrarrestar factores que conllevan a los jóvenes a consumir, empezando, por abordar los problemas que se dan dentro de la dinámica familiar.

Es así, como cobra relevancia prestar atención a los escenarios que rodean a los jóvenes durante su desarrollo y ciclo vital de la juventud, ya que comienzan a buscar nuevas experiencias que los hacen vulnerables. Por eso, es pertinente identificar factores protectores y de riesgo frente a las condiciones de amenaza a las que se ven expuestas los adolescentes.

También es pertinente tener en cuenta las pautas de crianza que se dan en las relaciones primarias, es decir, en la familia, en donde el consumo puede iniciarse a partir de las relaciones conflictivas que coexisten en el sistema familiar y que quizás, no haya una imagen distorsionada de autoridad, no está de más recalcar, que los canales de comunicación deben de prevalecer en los hogares.

Cabe resaltar que, las familias funcionan desde la cohesión y cada integrante desempeña una función específica dentro de la estructura familiar, generalmente los padres o las personas mayores son quienes establecen las normas y/o reglas de convivencia. En la niñez es más fácil que los individuos se adapten y acepten reglas impuestas por sus padres o cuidadores, sin embargo, durante la adolescencia y/o juventud algunos comienzan a desafiar esas reglas establecidas en casa. “*Las normas las dan mi esposa y yo*” (Pedro, Entrevista, 30 de octubre 2022)

Por lo general, se asume que los padres hacen uso de su autoridad de una manera adecuada, para así, conllevarlos a tener la capacidad de tomar decisiones razonables; teniendo en cuenta que, la familia es ese primer ámbito en donde el individuo comienza a socializar desde su nacimiento, es el lugar en el que se educa

y comienza a formar al individuo, con el propósito de que estos sean seres capaces de desarrollarse y posteriormente sean personas que aporten valor a la sociedad, así pues. Aquí, es importante la comunicación asertiva y el establecer normas para que se dé un buen clima familiar, por eso, “el equilibrio y la armonía social en una familia también están íntimamente vinculados a la construcción que se haga en la dinámica cotidiana” (Murillo, 2019, p.p 7-8), sin embargo, no siempre se da la relación familiar en términos positivos, por el contrario, esta relación se puede tornar vulnerabilizante a la familia no ser la proveedora socioafectiva en el subsistema.

En muchos hogares no se brinda confianza, apertura, comprensión, respeto a la diferencia para efectivizar dicha labor, por lo que se corre el riesgo que niños, niñas y adolescentes acudan al entorno, a buscar respuestas, especialmente en el grupo de pares y es allí donde estas funciones parentales siendo trascendentales en el proceso educativo-formativo, se constituye en factor vulnerabilizante frente al consumo de sustancias, puesto que es, entre muchas otras, una de las respuestas que pueden encontrar. (Sepúlveda y Muñoz, 2019, p.13)

De otra parte, se encuentra lo expresado por uno de los entrevistados frente al tema de afrontar el consumo de drogas por parte de uno de sus integrantes y los retos como familia para buscar alternativas de mejora.

Si ...si, porque al principio era muy duro el manejo, al principio era muy duro por el problema que tenía de adicción, pero gracias a Dios lo tuve en un centro de rehabilitación y ahora ya ha cambiado porque ahora ya puedo hablar con él y ya va todo bien. (Olga Lucia, Entrevista, 30 de octubre, 2022)

Teniendo en cuenta el anterior Testimonio, es necesario señalar que, la comunicación es una de las principales formas de interacción entre individuos, y esta se puede ver afectada dentro del sistema familiar a causa del consumo de drogas por parte de uno de sus integrantes, de esa manera las normas establecidas por las figuras de autoridad en el hogar se ve desdibujada ante el joven consumidor,

que busca retar las normas o reglas establecidas dentro del hogar, los padres buscan la manera continuar ejerciendo autoridad en el joven consumidor, lo que genera mayor tensión en la relación, así pues, deben buscar alternativas que les permitan restablecer el canal de comunicación y la autoridad en el hogar. Entendiendo que, “la comunicación de la familia debe de ser asertiva para generar lapso de confianza entre los miembros, estableciendo así un ambiente sano donde la familia se sienta segura, capaces de enfrentar juntos cualquier tipo de dificultad” (Urbay & De La Rosa, 2021, p.53).

-A continuación, se presenta la relación entre el consumo de sustancias y la dinámica familiar, al igual que, el ciclo vital de la juventud y la dinámica familiar como categorías emergentes:

5.4. EL CONSUMO DE SUSTANCIAS Y DINÁMICA FAMILIAR

Los miembros de la familia expresan que, el consumo de uno de los integrantes del subsistema familiar comenzó hace 4 años a causa de dejarse llevar por las malas influencias, como lo ha de mencionar el padre del joven “*La problemática que tenemos es del joven Andrés, mi hijo, que ha sido tocado con las drogas, tomo una mala decisión, se dejó influenciar y esa es la problemática que tenemos*” (Pedro, Entrevista, 28 de octubre de 2022). Si bien, la familia ha buscado apoyo psicológico para tener las herramientas suficientes y poder enfrentar la situación de consumo dentro del hogar y mejorar la relación con la persona que consume “*Si claro, fuimos toda la familia con el psicólogo nos pusimos en un tratamiento con el psicólogo inclusive el joven también*” (Pedro, Entrevista, 28 de octubre de 2022).

Se puede decir que, en la insistencia del entrevistado llamado Pedro, por recalcar la problemática del consumo de su hijo, “*Perdona que te marque tanto a mi hijo, pero, es él, quien se encuentra más marcado a la problemática, el acontecimiento es que él ha sido tocado por las drogas*” (Pedro, Entrevista, 28 de octubre de 2022); se denota que la familia está enmarcada por la realidad de ellos ante el consumo,

por lo que la familia como un actor de demandas funcionales, se desequilibra ante este fenómeno y ya no comienza a actuar como lo hacían antes, lo que quiere decir, que el sistema se transforma alrededor del consumo y se reestructuran las pautas de interacción al igual que, la relación socio-afectiva e incluso, puede llegar a modificar el subsistema fraternal, es allí, donde se dice que, “es interesante identificar cómo el consumo de drogas genera movilizaciones en el hogar y que a partir de las experiencias de los integrantes con el consumo, se puede etiquetar como un problema o situación complicada” (Fajardo, 2019, p.98). Pues si bien, la dinámica relacional entre la familia y el miembro consumidor se organiza de manera distante debido a las altas tensiones generadas por la situación del consumo. Nicholls como se citó en Concha (2020), desde la teoría sistémica refiere que:

El consumo de sustancias de algún integrante del grupo familiar puede evidenciar el síntoma relacionado con la organización de esa familia, por consecuencia, la conducta de consumo conforma la mantención de la homeostasis del sistema. En otras palabras, podemos decir que la familia se organiza relacionalmente en torno a la conducta problema de uno de sus miembros y, por lo tanto, requiere de la presencia del síntoma para mantener la estabilidad funcional de la familia (p.18).

En ese sentido, el equilibrio dinámico de la familia entrevistada, se está viendo como una ruptura, puesto que hay cambios al interior de ella, que no están generando el equilibrio familiar; por ejemplo, la relación entre el padre y el hijo consumidor, es estrecha pero conflictiva, y la relación entre hermanos, es hostil; es decir, que no hay una interacción armónica en su totalidad para establecer una relación de confianza, por lo que la familia necesitaría estrategias que permitan mantener un sentimiento de estabilidad ante las tensiones de la vida cotidiana o de fenómenos como lo es el consumo de sustancias psicoactivas; lo anterior, hace o no, que la familia sea funcional. Incluso, la funcionalidad de la dinámica está enmarcada a partir de las interacciones que se dan entre los miembros de la familia y en la regulación de la convivencia diaria entre ellos, esto, teniendo en cuenta que la

dinámica familia presenta cambios, es decir que, permanece en movimiento, por lo que se deben de generar estrategias que permitan el funcionamiento de la vida familiar y no se vea afectada completamente por los cambios que van surgiendo.

Así pues, para evaluar el clima relacional en la familia, el cual está determinado por los movimientos que se generan al interior de este y que son definidos por las diferentes dimensiones o elementos que permiten a los integrantes del núcleo familiar estar en constante interacción, dependen en gran parte de la particularidad de su dinámica familiar, las maneras de tomar decisiones y de construir estrategias para afrontar las situaciones adversas que se van presentando en la vida cotidiana. (Urbay & De La Rosa, 2021, p.50)

De este modo, los comportamientos en la familia varían, de hecho, pueden ser distintos a los de antes, hay desconfianza y se evidencia cierto distanciamiento en la familia, las normas se rompen; esta realidad también puede ocasionar que el joven consumidor se introduzca más en el mundo de las drogas y le sea más difícil salir de ellas. Así que como sistema tendrían que trabajar en conjunto para tener una relación más estrecha, ser un apoyo emocional, ya que, el bienestar de cada sujeto está entrelazado a los demás integrantes del sistema.

Por otra parte, el consumo de sustancias constituye un fenómeno dinámico que impacta la vida del ser humano, teniendo como resultado, problemáticas de índole individual, social, emocional y familiar. En el aspecto familiar, se deja entrever que hay ausencia de conexión, hay una sobre implicación maternal, la cohesión es muy baja, el clima familiar se torna hostil y hay una percepción negativa frente al consumo, lo que ha provocado relaciones poco armónicas entre padres e hijos y la ausencia de lazos familiares. Frente a este contexto, se denota un conflicto interparental a raíz de la presencia de consumo de sustancias en uno de los hijos, observando un efecto poco o nada favorable para la dimensión emocional y mental del miembro consumidor y de las demás partes de la estructura familiar y si las

prácticas parentales no se ven manifestadas al interior del hogar o no hay coparentalidad la funcionalidad y armonía familiar, comienza a decaer.

De acuerdo a lo anterior, las familias y jóvenes frente al contexto de consumo de sustancias psicoactivas y sus dinámicas relacionales, giran en torno a la búsqueda de causas y culpables, al igual que, en buscar alternativas de solución; por lo que en ese ir y venir de la familia por querer retomar el equilibrio familiar, muchas veces están expuestos a cambios negativos que fragmentan los límites personales e interpersonales, generando contradicciones y confrontaciones entre cada una de las partes del sistema familiar.

Por otro lado, hay que reconocer que el consumo de sustancias psicoactivas afecta a todo el tejido social, teniendo consecuencias en los diferentes espacios de interacción; la familia como uno de esos espacios de interacción puede convertirse en un factor de riesgo o un factor protector en el comienzo o continuidad del consumo. Si es el caso de que la familia sea un factor de riesgo frente al fenómeno problemático del consumo de sustancias, entonces, es uno de los elementos que inciden en que el adolescente se adentre al mundo de las drogas, ya que son muchas las razones que dan cuenta de que la familia puede también favorecer el consumo, entre esas razones se encuentra la ausencia de autoridad, una comunicación poco asertiva, el nivel de escolaridad de los padres, entre otros.

El consumo de drogas se genera en mayor medida en que los jóvenes van evolucionando en su formación, iniciando esta problemática desde edades más tempranas, aún más, si existe una dinámica familiar conflictiva que conlleva a comportamientos disociales en todas las relaciones por fuera del sistema y aumentando las relaciones negativas dentro del hogar.

5.4.1. Ciclo Vital De La Juventud Y Dinámica Familiar

La familia siempre se ha considerado como el primer agente socializador, en donde cada sujeto interactúa permitiéndole tener un tránsito sano desde la niñez hasta la

adulthood, sin embargo, cuando el sujeto pasa por la etapa de la adolescencia se presentan ciertos cambios, entre esos cambios se ven reflejados los estresores no normativos, los roles y límites, los cuales se ven afectados, generando un impacto en el sistema familiar. *“Las normas las dan mi esposa y yo”* (Pedro, Entrevista, 28 de octubre de 2022). Aylwin (2002),” Como cualquier sistema de interacción, las familias tienen normas o reglas que las rigen. Prácticamente todo en la familia está regulado ya sea explícitamente o en forma implícita”. (p. 99)

El anterior Verbatim, da cuenta de las jerarquías que se dan dentro de la familia, en donde cada integrante tiene un nivel de autoridad, sin embargo, los padres siempre se han visto desde este rol y si bien, en el ciclo vital de la juventud siempre se ha visto al joven dentro de los términos de rebeldía, además, de que en esta etapa se tiende a independizar de la autoridad de los padres, es allí, en donde se comienza a desautorizar las normas y reglas del hogar. Cuando surge la problemática del consumo de sustancias psicoactivas por parte de los jóvenes, se dificulta el dejarles la responsabilidad de asumir una autoridad dentro del sistema familiar puesto que, ya se tiene una dependencia al consumo de drogas.

Por otra parte, otro entrevistado, hace alusión a lo siguiente: *“Como te decía antes, la única problemática es la del hijo al cual las drogas lo están dominando y estamos buscando ayuda para que no vaya a tocar fondo”* (Pedro, Entrevista, 28 de octubre de 2022).

Seguido a ello Andrés dice:

Bastante han buscado remedios y bastantes cosas, pero todavía no he podido dejarla también me han ofrecido ir centros de rehabilitación, mi abuela me hace bastante remedio de plantas que le dicen que son buenas para dejar el consumo. (Andrés, Entrevista, 28 de octubre de 2022)

Aylwin (2002) dice que:

Sabemos ya que la familia no es objeto exclusivo de ninguna profesión, que, por el contrario, nos compete a todas y que por lo tanto somos en conjunto

responsables de contribuir a mejorar la calidad de vida de las familias y de promover su desarrollo por medio de una relación más justa y equitativa con la sociedad. (p.46)

Con base a ello, se identifica qué la familia puntualiza en la importancia de un proceso de rehabilitación oportuno, ya que reconocen qué la orientación profesional puede evitar que el joven llegue a extremos en el abuso de drogas, la familia seleccionada en su intento de reestructuración familiar, buscaron apoyo psicológico para mejorar las dinámicas relacionales, ya que, a la familia estar al tanto del caso del consumo de uno de sus miembros y el joven consumidor reconoce su adicción, comienzan a buscar soluciones para que, a nivel individual, el joven se reinserte y se dé la organización de su estructura familiar, y de esta manera, crear fortalecer las relaciones socio-afectivas, y la red de apoyo en momentos de conflictos durante el ciclo vital.

Mira pues hemos buscado ayuda psicológica, hemos buscado por todos los medios de llevarlo a un psicóloga se la ha buscado personas que lo ayuden a salir de esos nos ha tocado unirnos y cambiar muchas cosas para que eso se vuelva a presentar nos ha tocado luchar mucho y un seguimos luchando para que él se aleje de las drogas que sabemos que no conlleva a nada bueno. (Pedro, Entrevista, 28 de octubre de 2022)

De acuerdo a lo anterior, se podría citar que:

Desde los años setenta, el modelo conductual también trabaja con familias esencialmente para regular los refuerzos que se administran recíprocamente, principalmente los padres en la educación de los hijos con problemas. En muchas ocasiones, estos padres son definidos como “co-terapeutas” que aplican en casa un programa de reforzamiento diseñado por el terapeuta (Muñoz et al., p. 6)

Por tanto, los jóvenes en este ciclo vital (De la juventud), van moldeando su proceso de identidad y van forjando aún más su personalidad. Durante ese proceso, se

pueden atravesar crisis que repercutan en el consumo de sustancias psicoactivas. De igual forma, dentro de la familia cada miembro se va evolucionando y se desarrolla a través de diferentes etapas, si nos ubicamos en la etapa de la juventud, se puede decir que, la familia cumple un papel fundamental en la vida del adolescente y en su capacidad de resolver problemas, uno de esos problemas es el fenómeno de la drogadicción, que suele iniciarse en el ciclo vital de la juventud en relación con el crecimiento y el explorar cosas nuevas. Muchas veces, este tipo de fenómeno es un reflejo de vivir y convivir en un ambiente de tensión y conflictivo, así que, a la etapa de la adolescencia y todo lo que implica estar en ella, se le suma las familias distantes y con una comunicación defectuosa, es allí, donde el adolescente comienza a desautorizar las reglas y normas, en busca de su independencia, ya que el joven presenta cambios de adaptación.

Teniendo en cuenta los hallazgos encontrados, es indispensable la orientación de un profesional que pueda crear estrategias orientadas a la intervención con las familias como es la dinámica familiar, resolución de conflictos, seguimiento y control de las normas de convivencia en pro de mejorar la convivencia en el hogar. Así mismo, al ser la familia la principal red de apoyo el acompañamiento familiar es muy valioso durante el proceso de rehabilitación; en palabras de Zapata (2009), La familia debe convertirse en soporte importante para la atención del problema del consumo y adicción a las drogas, integrándose de manera decidida desde el inicio del tratamiento y participando de manera activa en las diferentes intervenciones terapéuticas que se realicen. Cuando la familia conoce del proceso de la adicción a las drogas y se involucra en el tratamiento, el individuo con problemas de abuso de drogas tiene un mejor pronóstico de recuperación. (p.89) El Trabajo Social con Familias puede desarrollarse en todos los campos y niveles de intervención que se encuentran en la profesión, buscando una relocalización en la familia enfocándose en las fortalezas de esta y la participación activa. Así pues, la intervención del Trabajo Social a nivel familiar es multifacética, no es estática, es flexible abierta a

trabajar con otras disciplinas en pro de dar respuesta a los problemas que enfrentan las familias.

Para finalizar, se concluye que la familia está involucrada en el proceso de rehabilitación del joven consumidor, lo que podría mejorar la dinámica familiar, la familia se muestra receptiva a buscar ayuda reconocen que los cambios y la ayuda que podría aportar la orientación profesional generaron cambios positivos en la familia.

6. CONCLUSIONES

Los resultados hallados en la presente investigación dieron respuesta al objetivo general de la misma, demostrando que el uso de drogas es un fenómeno que se ve influenciado por diversos factores entre los cuales se encuentran situaciones problemáticas en el hogar e influencia de los pares, como incentivo al uso de drogas, por lo cual es primordial entender que el uso de drogas no es un problema que concierna únicamente al consumidor, a su vez involucra a la familia, en el caso del presente estudio, es relevante reflejar el hecho de que las relaciones familiares determinan en gran parte, la capacidad del joven consumidor para hacer frente a las diversas situaciones que se presentan en la cotidianidad al analizar la dinámica familiar frente al consumo de sustancias por parte de los jóvenes, de igual forma, los objetivos planteados direccionaron la construcción de la respuesta a la pregunta problema; de esa manera se concluye que la dinámica familiar cambia cuando uno de sus integrantes usa drogas, la familia experimenta vivencias tanto positivas como negativas para su vida, inicialmente dicha situación puede ser considerada como un problema, se lograron identificar diferentes etapas que atraviesa la familia cuando descubre que uno de sus integrantes usa drogas, entre las que se encuentran la negación, el enojo hacia la persona consumidora, culpabilizarse unos a otros, e impotencia.

Por último, todos coinciden en que, si bien, fue una experiencia muy difícil de afrontar cuando decidieron afrontar la problemática lo ven como un paso hacia la unión familiar, la reconciliación, mejoraron su comunicación y la cohesión familiar se fortalece.

En cuanto al primer objetivo específico, se logró identificar el fenómeno del consumo de sustancias psicoactivas en adolescentes, a la luz de las percepciones que tiene la familia de estudio. La educación sobre sustancias psicoactivas es un tema “Tabú” en muchas familias, es importante que las familias tengan elementos e información adecuada que puedan usar en su contexto familiar, puesto que, es responsabilidad de los padres y/ o cuidadores primarios la prevención de uso de drogas, no sólo

tratarlo cuando ya existe el problema. En este sentido, es necesario implicar a las familias en talleres, fundaciones o centros de enseñanza, al igual que en servicios de asistencia de salud en atención o prevención de adicciones.

También se logró describir cómo ha vivido la etapa del ciclo vital de la juventud, el entrevistado pudo relatar experiencias familiares que han surgido a raíz del consumo de sustancias ilícitas por parte de uno de sus integrantes, la manera en que dicha problemática ha influido en su cohesión y comunicación familiar, también cambios en la personalidad (posiblemente debidos al consumo de drogas), tener nuevas amistades, costumbres, salidas permanentes del hogar, incluso quedarse por fuera de casa durante varios días sin informar a la familia, son factores de alerta para la familia.

Así mismo, fue posible indagar acerca de la forma en que la familia vivencia el uso de sustancias psicoactivas por parte de uno de los miembros del hogar. Desde el momento en que la familia descubre el consumo de drogas por uno de sus integrantes surgen cambios en la dinámica familiar, lo que conlleva a buscar ayuda por profesionales con el propósito ayudar al consumidor a superar su adicción, sin embargo, durante el proceso descubren que es necesario trabajar en algunos aspectos familiares que les permitan fortalecer la cohesión en la familia. Por lo que la familia se vinculó y brindó apoyo al adolescente para iniciar su proceso de rehabilitación

Por último, el Familiograma dio cuenta de que la familia seleccionada se ha visto afectada por tener que abordar las problemáticas que se dan al interior de la familia dentro de lo cotidiano y los cambios que ha causado el consumo; estos cambios, generaron un impacto en el sistema familiar, entre ellos se encuentran, transformaciones en la estructura, jerarquías, dinámica familiar y en las relaciones, es decir, que hubo modificaciones en las codificaciones relacionales dando lugar a relaciones conflictivas, en donde el equilibrio dinámico de la familia entrevistada, se vio con una ruptura puesto que hubo cambios al interior de ella, que no están generando el equilibrio familiar, tal como lo muestra el Familiograma.

7. REFERENCIAS BIBLIOGRÁFICAS

- Aguirre, N., Aldana, O. y Bonilla, C. (2017). Factores familiares de riesgo de consumo de sustancias psicoactivas en estudiantes de una institución de educación media técnica de Colombia. *Revista Salud Pública*, 19(1), 3-9.
- Álvarez, A. M., Carmona, N. J., Pérez, A. L. y Jaramillo, A. (2020). Factores psicosociales asociados al consumo de sustancias psicoactivas en adolescentes de Pereira, Colombia. *Univ. Salud*, 22(3), 213-222.
- Astudillo, M. N., Cortés, C., Wartski, C. y Álvarez, L. (2012). Familia y consumo de sustancias psicoactivas: una búsqueda de lo ausente. *Index Enferm*, Vol. 21(3). Obtenido de https://scielo.isciii.es/scielo.php?script=sci_arttext&pid=S1132-12962012000200006
- Aylwin, N. (2002). *Trabajo Social Familiar: Aportes científicos a su gestión sustentable*. Ediciones UC
- Banguera, K., Sánchez, L. & Valencia, E. (2020). *Consumo de Sustancias Psicoactivas en Estudiantes de la Universidad del Valle sede Pacífico. Una Mirada a Nuestro Ambiente Universitario* [Tesis de maestría, Universidad del Valle, sede Pacífico]. <https://bibliotecadigital.univalle.edu.co/bitstream/handle/10893/16731/CB-%200602227.pdf?sequence=1&isAllowed=y>
- Cauas, D. (2015). Definición de las variables, enfoque y tipo de investigación. *Bogotá: biblioteca electrónica de la universidad Nacional de Colombia*, 2, 1-11.
- Celis, J. K. (2020). *La dinámica familiar asociada al uso abusivo de sustancias psicoactivas de un menor de edad que pertenece al ciclo vital de la juventud* [Trabajo de grado, Universidad Santo Tomás].

<https://repository.usta.edu.co/bitstream/handle/11634/33419/2021jennycelis.pdf?sequence=1&isAllowed=y>

Concha, N. E. (2020). *Funcionamiento familiar y consumo de sustancias en jóvenes universitarios* [Tesis de Maestría, Universidad de Concepción].

http://repositorio.udec.cl/jspui/bitstream/11594/554/1/Tesis_Funcionamiento_Familiar.Image.Marked.pdf

Demarchi, G. et al. (2015). Sobre la dinámica familiar. *Revisión documental. Cult. Educ. Soc.* 6(2): 117-138.

Departamento Administrativo de Planeación. (2008-2012). Plan de Desarrollo Estratégico Comuna Trece, periodo 2004-2008. Recuperado de <https://www.cali.gov.co/publico2/documentos/planeacion/planterritorial/com13.pdf>

Escobar, K. (2009). *Vivencias de los familiares de adolescentes consumidores de sustancias ilícitas, frente al consumo de las mismas en el segundo semestre de 2008* [Trabajo de grado, Pontificia Universidad

Javeriana]. <https://repository.javeriana.edu.co/bitstream/handle/10554/9640/tesis17-3.pdf?sequence=3>

Espinal, I., Gimeno, A., y González, F. (2006). El enfoque sistémico en los estudios sobre la familia. *Revista Internacional de Sistemas*, 14(4), 21-34.

Espronceda-Amor, M. E. (2011). Métodos para el estudio de la familia: Pertinencias y alcances del familiograma y sus usos. *Santiago*, (125), 72-92.

<file:///C:/Users/ASUS%20X453M/Downloads/eglis,+1070-3833-1-CE.pdf>

- Fajardo, M. A. (2019). *Impacto del consumo de sustancias psicoactivas en el sistema familiar* [Trabajo de grado, Fundación Universitaria Católica Lumen Gentium-Unicatólica].
https://repository.unicatolica.edu.co/bitstream/handle/20.500.12237/2379/IMPACTO_CONSUMO_SUSTANCIAS_PSICOACTIVAS_SISTEMA_FAMILIAR.pdf?sequence=1
- Fantin, M. B. y García, H. D. (2011). Factores familiares, su influencia en el consumo de sustancias adictivas. *Ajayu*, 9(2), 193-214, ISSN 2077-2161.
- Feito, L. (2016). *El papel de la familia en el consumo de sustancias de adolescentes y jóvenes españoles* [Trabajo de grado, Universidad Pontificia ICAI ICADE Comillas].
<https://repositorio.comillas.edu/rest/bitstreams/24590/retrieve>
- Fory, E., Colorado, M., y Machín, R. (2016). *Afrontamiento familiar de problemas asociados al consumo de sustancias psicoactivas (spa) en cinco (5) jóvenes del barrio Terronal del Municipio de Villarrica, Cauca* [Trabajo de grado, Universidad del Valle Sede Norte del Cauca].
<https://bibliotecadigital.univalle.edu.co/bitstream/handle/10893/13249/0555830.pdf?sequence=1&isAllowed=y>
- Fundación CNSE. (S.F). *¿Nuestro hijo/a consume drogas? Fases de consumo.* Obtenido de
<https://www.fundacioncnse.org/drogasyfamilias/fases.php>
- Gergen, K. J., Diazgranados Ferráns, S., y Estrada Mesa, A. M. (2007). *Construccionismo social-aportes para el debate y la práctica.* Universidad de los Andes, Facultad de Ciencias Sociales, Departamento de Psicología, Ediciones Universidad de los Andes.
- González, Y. & Arboleda, V. (2020). *Percepciones que tienen 2 adolescentes consumidores de sustancias psicoactivas y sus padres o cuidador*

frente a sus dinámicas familiares y el consumo de SPA en el Municipio de Titiribí, Antioquia durante el año 2020 [Monografía, Corporación Universitaria Minuto de Dios].
https://repository.uniminuto.edu/bitstream/10656/14704/1/TG_ArboladaVivi-Gonz%c3%a1lezYureidy_%202020%20%281%29.pdf

Jiménez Gutiérrez, T. I., Musitu Ochoa, G., y Murgui Pérez, S. (2005). *Familia, apoyo social y conducta delictiva en la adolescencia: efectos directos y mediadores*. https://www.uv.es/~lisis/gonzalo/7_musitu.pdf

León, A. M., Serrano, M. C. E., & Maldonado, L. J. B. (2013). La investigación y la intervención con familias. *PROSPECTIVA. Revista de Trabajo Social e intervención social*, (18), 349-381.

Mendoza, I. (2016). *Análisis de la Dinámica Familiar de los adolescentes internados en el "Hogar Crecer" del Cantón Cuenca por el uso de sustancias psicoactivas, año 2015* [Tesis de Maestría, Universidad de Cuenca].
<http://dspace.ucuenca.edu.ec/bitstream/123456789/25987/1/Tesis.pdf>

Murillo, J., (2019). *Funcionamiento familiar de dos jóvenes consumidores de sustancias psicoactivas (SPA) residentes en el estrato 5 de la ciudad de Cali*. (Trabajo de grado Psicología). Universidad de San Buenaventura Colombia. Facultad de Psicología, Cali.

Observatorio de drogas de Colombia (2019). *Estudio nacional de consumo de sustancias psicoactivas en Colombia – 2019*. Ministerio de Justicia.
<https://www.minjusticia.gov.co/programas-co/ODC/Documents/Publicaciones/Consumo/Estudios/estudio%20Nacional%20de%20consumo%202019v2.pdf?csf=1&e=iV5lh3>

- Oliva Gómez, E., & Villa Guardiola, V. J. (2014). Hacia un concepto interdisciplinario de la familia en la globalización. *Justicia juris*, 10(1), 11-20.
- Ossa, A. I., Barrera, M. T., y Jiménez, D. S. (2017). *Factores asociados al consumo de sustancias psicoactivas en adolescentes escolarizados de la ciudad de Bucaramanga* [Trabajo de grado, Universidad De Santander UDES].
<https://repositorio.udes.edu.co/bitstream/001/1110/1/Factores%20asociados%20al%20consumo%20de%20sustancias%20psicoactivas%20en%20adolescentes%20escolarizados%20de%20la%20ciudad%20de%20Bucaramanga.pdf>
- Organización Mundial de la Salud [OMS]. (2018) *Conclusiones y consecuencias en materia de políticas*.
https://www.unodc.org/wdr2018/prelaunch/WDR18_ExSum_Spanish.pdf
- Sánchez, G., Aguirre, M., Solano, N. y Viveros, E. (2015). Sobre la dinámica familiar. Revisión documental. *Cultura Educación y Sociedad*, 6(2), 117-138.
- Secretaría Distrital de Salud. (2009). *Estudio de consumo de sustancias psicoactivas en el Valle del Cauca-2009*. Recuperado de <https://www.minjusticia.gov.co/programas-co/ODC/Publicaciones/Publicaciones/CO031052009-estudio-consumo-sustancias-psicoactivas-valle-cauca-2009.pdf>
- Sepúlveda, D. y Muñoz, N. (2019). *El consumo de Sustancias Psicoactivas (SPA) y la dinámica familiar en el contexto colombiano: revisión teórica*. Recuperado de <https://repositorio.ucp.edu.co/bitstream/10785/5515/1/DDMESP5.pdf>

- Ramírez de Mingo, I. (1992). El trabajo social familiar. *Alternativas. Cuadernos de Trabajo Social, N. 1 (octubre 1992); pp. 25-31.*
- Rojas, M., Rodríguez, A., Cereceda, J., y Otiniano, F. (Ed.). (2013). *Abuso de drogas en adolescentes y jóvenes y vulnerabilidad familiar*. CEDRO. https://www.unodc.org/documents/peruandecuador/Publicaciones/Publicaciones2014/LIBRO_ADOLESCENTES_SPAs_UNODC-CEDRO.pdf
- Urbay, K. M. & De La Rosa, L. E. (2021). *Cambios en la dinámica familiar por afrontamiento de duelo en las familias del municipio de Maicao* [Trabajo de grado, Universidad de la Guajira Sede Riohacha]. <https://repositoryinst.uniguajira.edu.co/bitstream/handle/uniguajira/333/TESIS%20FINAL%20CAMBIOS%20EN%20LA%20DINAMICA%20FAMILIAR...pdf?sequence=1&isAllowed=y>
- Tirado, A. F., Álvarez, M., Velásquez, J. D., Gómez, L., Ramírez, C., y Vargas, A. R. (2012). Prevalencia y factores de riesgo para el consumo y dependencia de drogas en estudiantes de una universidad de Medellín, Colombia, 2009. *Revista Facultad Nacional de Salud Pública*, 30(1), 38-44. <http://www.scielo.org.co/pdf/rfnsp/v30n1/v30n1a05.pdf>
- Veletanga, J. F. (2019). *Perspectiva de los adolescentes sobre su dinámica familiar y relación con las conductas de riesgo, en el Cantón el Tambo 2017-2018* [Trabajo de grado, Universidad del AZUAY]. <https://dspace.uazuay.edu.ec/bitstream/datos/8734/1/14393.pdf>
- Viaplana, G., Muñoz Cano, D., Compañ Felipe, V., & Montesano del Campo, A. (2012). *El modelo sistémico en la intervención familiar*. Universidad de Barcelona. Recuperado de http://diposit.ub.edu/dspace/bitstream/2445/31584/1/Modelo_Sistemico_2012_2013r.pdf

Villegas, R.M. (2018). *Participación juvenil para prevenir el consumo de sustancias psicoactivas (spa) en una comunidad educativa del sector oficial del municipio de Santiago de Cali* [Tesis de maestría, Universidad del Valle].
<https://bibliotecadigital.univalle.edu.co/bitstream/handle/10893/15031/CB-0591794.pdf?sequence=1&isAllowed=y>

ANEXOS

CONSENTIMIENTO INFORMADO

Consentimiento informado para participar en la investigación Cambios en la dinámica familiar asociados al consumo de sustancias psicoactivas en Jóvenes del barrio Villa Blanca, en Cali, durante el año 2021.

Pregrado en Trabajo Social

Fundación Universitaria Católica Lumen Gentium

Sr. (a) participante:

La estudiante investigadora Yaneli Muñoz Obregón del programa de Trabajo Social de la Fundación Universitaria Católica Lumen Gentium Cali, se encuentra realizando su trabajo de grado cuyo objetivo es analizar la dinámica familiar frente al consumo de sustancias por parte de los jóvenes. Usted podrá participar en calidad de persona (consumidora de sustancias psicoactivas) o en calidad de familiar, y si acepta participar en el estudio le haremos una entrevista inicialmente grupal con los integrantes de su casa con una duración aproximada de 30 minutos y otra a nivel individual con una duración aproximada de 1 hora.

La información de la entrevista será grabada en audio y utilizada exclusivamente por la investigadora para los propósitos del estudio. La información que se obtenga se guardará bajo estricta confidencialidad y anonimato, asegurando que no se incluya su nombre o cualquier indicativo que revele su confidencialidad. En caso de ser necesario, se le contactará nuevamente para ampliar aspectos de la entrevista.

Su participación será voluntaria y usted podrá terminar la entrevista en cualquier momento, solicitar el retiro de sus datos o abstenerse de contestar alguna pregunta sin dar explicación alguna, y sin que esto genere algún tipo de inconvenientes para usted. Participar en esta investigación no tiene costo alguno ni representará beneficios económicos.

Este estudio no representa riesgos para la salud, ni tampoco se realizará intervención a nivel familiar o a la persona consumidora de sustancias psicoactivas. Sin embargo, los resultados de su participación será un aporte a largo plazo sobre los cambios que se dan a nivel familiar tras tener un integrante consumidor de drogas.

En caso de tener preguntas adicionales sobre el estudio puede contactar a la investigadora Yanelsi Muñoz (estudiante de Trabajo Social). Con su firma usted certifica que ha leído o alguien le ha leído el presente formato de consentimiento informado, que le han sido resueltas todas sus preguntas satisfactoriamente, que acepta participar voluntariamente en el presente estudio y que acepta que esta entrevista sea grabada.

Acepta usted participar en el estudio: Si ___ No ___

Firma del participante: _____

Nombre: _____ Cédula: _____

Firma de testigo: _____

Nombre: _____ Cédula: _____

Firma de quien toma el consentimiento informado:

Firma del investigador: _____ Firmado en la Ciudad de Cali, el día ____ del mes de _____ de 2022.

Instrumento de entrevista

Entrevistado N°1

Datos Personales:

Nombre: Andrés Mosquera

Edad: 20

- **Género:** F----- M -----X- **Diverso** ----- **Ocupación:** Desempleado
- **Nivel educativo-** Bachiller incompleto

¿Cuáles son las sustancias de mayor uso para usted?

R// Las sustancias que consumo son la marihuana, el perico, cocaína (no), ya que han salido muchas drogas como la *tusis* y eso también... ya hace algo como más.

¿Por qué tú consideras que la marihuana es de mayor uso?

R// Porque la marihuana genera una sensación diferente a las otras drogas (no), cada droga tiene su sensación, por ejemplo, la cocaína tiene su sensación, la marihuana otra, todo tiene su efecto.

¿Qué factores considera usted que influyen en el consumo de drogas psicoactivas en jóvenes?

R// Factores vienen siendo como la zona de confort digo yo, mucho lo que es la zona de confort, lo que es la moda, porque eso ya viene siendo como una moda, porque ahora ya más de uno lo hace por moda y también como le digo, lo de la sensación (no), y lo que influye sí, son muchas cosas, también puede ser un problema... lo pueden llevar a uno a consumir drogas.

¿Cómo es la comunicación al interior de su familia? es decir ¿qué palabras se utilizan para expresarse entre los miembros de la familia?

R// Pues la comunicación a nivel familiar es una comunicación normal, buenos días, no tenía una buena comunicación con mi mamá, pero ahora sí con respecto, todo depende del sentimiento y también trato de hablar con ella la verdad.

¿En su familia cómo se dan las expresiones de afecto y/o cariño? En ese sentido: ¿dichas expresiones de cariño y afecto se han visto afectadas por el problema de adicción? sí/no ¿por qué?

R// Sí yo he sentido esa parte de apoyo, hubo apoyo por como le digo pues, desde mi experiencia, a mí involuntariamente me mandaron a capturar y eso pues, entonces eso también fue por un bien (no), pues entonces ahí yo veo que eso es un apoyo, pues también de preocupación o algo lo hacen, entonces sería apoyo.

¿Cree usted que los roles de autoridad se han visto afectados por el problema de adicción del miembro de la familia? sí/no ¿por qué?

R// Sí, pues yo digo que sí he sentido a veces la presión, pero no, eso no es lo que me ha llevado al consumo, pero también yo digo que... sí como le digo, en mi caso fue algo así como más o menos la moda en que yo empecé ya desde pequeño, que andar en la calle y las zonas de confort y la influencia.

¿Por qué el consumo de drogas psicoactivas en un miembro de la familia puede afectar a todo el núcleo familiar?

R// En parte afecta e influye, afecta porque, porque pues si la persona digamos sea hijo o primo o (x y) familiar por el consumo de la droga él está mal, la familia se va a preocupar, entonces yo digo que eso es lo que afecta y lo que influye; pues también pues el que consume pues también van a ver familiares que también están consumiendo y también puede llevarlo al consumo a otros familiares sean primos y hermanos.

Entrevistado N° 2

Datos Personales:

Nombre: OLGA LUCIA CORTES LANDAZURY

Edad: 36

- **Género: F---X-- M ----- Diverso ----- Ocupación: Ama de casa**
- **Nivel educativo-**

¿Cuál fue el motivo por el cual el joven Andrés Felipe inició a consumir sustancias psicoactivas?

R// Yo creo fue por poca atención del papá más que todo y a raíz de otras circunstancias familiares también, yo creo que todo eso lo orilló a tomar esa decisión.

¿Hace cuánto tiempo consume sustancias?

R// 3 años y medio, no cuatro años ya.

¿Hábleme de un episodio en el que usted cree que él haya aumentado el consumo de las drogas?

R// Hay veces se aumenta, más que todo él lo hace cuando tiene enfrentamientos con el papá, él se orilla más que todo a eso, a cogerla más fuerte.

¿Cuál es su opinión de las personas que consumen drogas?

R// Bueno, yo pienso que las personas que consumen drogas... hay muchas que se dejan llevar de las amistades, hay otras que se refugian por muchas cosas que pasan en el hogar, conflictos esto ... Si, hay unos que por el estrés o porque se sienten solos, también puede ser que se refugian en las drogas como para olvidar todo, como unos que no les pasa nada que están bien que toman la decisión de refugiarse es en eso.

¿Dígame su opinión sobre los cambios que traen las sustancias psicoactivas en la familia?

R// Los cambios que se han dado aquí, han sido mucha intolerancia, eh... no hay mucha comprensión, hay muchos bajos y altos... tenemos muchos enfrentamientos para tomar una decisión sobre lo que está pasando con él, si eso.

¿Qué piensan los miembros de la familia del consumo de sustancias psicoactivas?

R// Ellos piensan que la decisión que ha tomado Felipe ha sido mala, porque es una decisión que no debería haberla tomado porque él viene de una buena familia, o sea, no se le ha dado ese ejemplo, entonces hay muchos que se preocupan, nos preocupamos mucho por él.

¿Por qué considera que su familia piensa de esa manera respecto al consumo de sustancias psicoactivas?

R// Porque le hace daño mucho a la salud, hay muchos que no quieren volver más, no quieren saber nada de la familia, se tiran a la calle. Eh... toman la decisión de hacerle daño a las otras personas, de robarles por comprar ese vicio o de hacerle más daño, también ponen a la familia a que nos enfermemos; nos angustiamos ¿qué está pasando, si está comiendo, está llevando agua o cómo la está pasando está noche?, porque hay noches que no vuelven sino al otro día y uno esperanzado a que lleguen.

¿Dígame ahora qué cambios ha habido a partir del consumo de Andrés Felipe?

R// Bueno... en ese punto, si ha cambiado mucho la convivencia, más que todo porque a veces Felipe se va, y llega el papá angustiado preguntando en dónde está ese muchacho, pensando que está haciendo cosas malas, hay veces que llega tarde y uno pues... pensando que le puede estar haciendo un mal a alguien en la calle, y uno aquí angustiado esperándolo, y hemos alegado mucho por esa situación, también entre pareja, demasiado, a veces hemos llegado al punto de dejarnos, pero ahí vamos en la lucha.

¿Qué otros factores influyeron en el consumo de drogas de Felipe?

R// Bueno, nosotros como viajamos mucho para varias ciudades, varias partes, llegamos a un lugar en donde este muchacho se salió de las manos, cuando comenzó disque “lo de la pruebita” como comienzan muchos, que la pruebita del amiguito, la amiguita, y ahí quedo con eso del consumo de drogas.

¿Entonces usted lo asocia a la mala influencia de las amistades?

R// Si, fue por mala influencia de las amistades.

¿Usted considera que el consumo de drogas es un problema en su vida?

R// Si, porque yo a veces no duermo, no como, me enfermo, se me alborota la migraña, la gastritis. No, mejor dicho, a la abuela también, hay veces se enferma, también mantienen angustiada todos los días, llama a ver cómo está ese muchacho.

Entrevistado N° 3

Nombre: Pedro Mosquera

edad: 45 años

Estado civil: unión libre

Ocupación: Trabajos varios

¿Cuántos hijos tiene?

R// 5

¿Cómo está conformada su familia?

R// Mi esposa y mis 5 hijos.

¿Dígame cómo aparecieron las sustancias psicoactivas en la familia?

R// Pues, cuando me enteré que mi hijo estaba molestando con eso... él salía mucho y yo preocupado ¿oiga y usted para dónde va? No, que hacer tareas con amigos y siempre que iba a hacer algún trabajo y comencé a notarlo extraño, de ahí me puse en la tarea de buscarlo y estar mirando con quién se relacionaba y pues me di cuenta por medio de un examen, fue la única, hacerle un examen y ahí me di cuenta de que estaba consumiendo, ese examen fue porque una vez él se accidentó en una moto y bueno, yo ordene que le hicieran un examen a ver si tenía algún consumo de droga o algo y efectivamente le apareció que estaba consumiendo marihuana.

¿Dígame usted qué cree que impacto ha sucedido en la familia positivo o negativo por el consumo de las drogas?

R// Bueno, el impacto negativo es que llega uno a un límite que se desespera mucho, uno busca ayuda por todos los medios, por todos lados, uno no quiere que un hijo se le pierda en las drogas, las drogas son una adicción, que termine en la calle. Eh... al principio es fuerte porque pues en el hogar comienza a tener uno problemas, en vez de unirse a veces comienza uno a tener problemas en esa búsqueda como de solución, hay cosas que a veces se salen de control y termina uno con disgusto con la esposa por los otros hijos, bueno infinidad de cosas suceden.

¿O sea que se han presentado crisis, peleas?

R// Claro, claro, normalmente se presentan muchas crisis y problemas, pero a medida que la cosa no mejora uno va buscando otra alternativa, ¿no?

¿Cuáles han sido los cambios que se ha generado en la dinámica familiar antes y después del uso de drogas?

R// Bueno, antes era un joven muy noble, juicioso, dedicado a su casa, normal, un

niño normal, como todos unos pelados de su casa, juicioso y después de que probó ese vicio pues llegó el impacto negativo porque ya se volvió un joven rebelde, ya quería estar en la calle, quedarse en la calle.

¿Entonces eso generó cambios en el hogar?

R// Claro, porque a veces yo no permanezco en la casa y entonces a veces uno busca culpables, de pronto en medio de la ignorancia ¡Ah, por su culpa! usted le dio alas, usted le dio mucho permiso. Entonces ahí había un conflicto familiar que lo conlleva a buscar ayuda psicológica, tanto como para él como para la familia.

¿Cuáles cree usted que han sido las situaciones más difíciles que han tenido como familia desde que Andrés inició con el uso de drogas?

R// La situación más difícil, tenerlo por fuera en la calle varios días sin saber qué hace, a qué se dedica sabiendo que es un consumidor y en la calle pues corre riesgo, es una situación muy difícil para uno como padre, porque uno siempre se está imaginando lo peor que le llegue la noticia que de pronto lo cogió la policía porque de pronto se puso a robar o pelea y mato a alguien o Dios no lo quiera le llegue a uno la noticia de que lo mataron entonces es una cosa muy dura que lo deslumbra a uno no tiene tranquilidad uno por eso.

¿Usted considera que el uso de drogas ha dejado algunos aspectos positivos para la familia?

R// Claro, si señora, es una enseñanza que nos dejás que nosotros como padres debemos estar más pendientes de nuestros hijos, saber con quién anda, con qué personas se relaciona, qué programas ve, hasta eso toca mirar, si, qué programas ven estos jóvenes porque a veces ven programas donde se ve mucho el consumo, entonces saber con quién se relaciona.

Exacto, ese tipo de cosas, saber con qué tipo de personas se están relacionando, mantener revisándoles la computadora, con quién hablan, a quién agregan, estar

muy consciente de ellos a toda hora y momento, no descuidarlos por nada, por nada del mundo, por eso es que a veces se descuida uno y se dejan influenciar y eso los conlleva a tomar una mala decisión.

Familiograma

¿Con quién vive?

R// Esposa y 5 hijos.

Esposa: Olga Lucia, 36 años, ama de casa y a veces trabajos varios.

Hija Catalina: 21 años, estudiante del SENA.

Hijo Andrés: 20 años, desempleado, no terminó el bachiller, consume drogas.

Hijo Yorman: 15 años, estudiante, cursando sexto grado de bachillerato.

Hija Fernanda: 13 años, estudiante, cursando sexto grado de bachillerato.

Hijo Carlos: 8 años, estudiante, tercer grado de primaria.

¿Cómo están distribuidos los roles en el hogar?

R//

- Los hijos es estudiar.
- Esposa, cuidar en la casa y a veces trabaja.
- Yo, soy padre cabeza de hogar y sacar adelante mi familia.

¿Quién da las normas en casa?

R// Las normas las dan mi esposa y yo.

¿Alguien ha fallecido?

R// Nadie ha fallecido.

¿Algún familiar ha sido diagnosticado con alguna enfermedad mental?

R// Ninguno ha sido diagnosticado con enfermedad mental

¿Cómo es la relación entre ustedes?

R// La problemática que tenemos es del joven Andrés, mi hijo, que ha sido tocado con las drogas, tomó una mala decisión, se dejó influenciar y esa es la problemática que tenemos.

¿En la actualidad existe alguna problemática a nivel familiar?

R// Como te decía antes, la única problemática es la del hijo que las drogas lo están dominando y estamos buscando ayuda para que no vaya a tocar fondo.

¿Desde cuándo existe la problemática?

R// Hace aproximadamente 4 años.

¿Quiénes conocen la situación?

R// Todo mi núcleo familiar, mis tíos padres y primos y algunos amigos y allegados.

¿Alguien de la familia ha tenido una situación similar a la de ustedes?

R// Mira, que yo sepa no, así como le ha tocado a mi hijo, que muchas veces él se ha quedado en la calle varios días, no que yo sepa no.

¿Ustedes han asistido a algún sitio para solucionar esta situación?

R// Si, claro, fuimos toda la familia con el psicólogo, nos pusimos en un tratamiento con el psicólogo e inclusive el joven también.

¿Ha ocurrido algún acontecimiento recientemente en la familia?

R// Bueno, perdona que te marque tanto a mi hijo, pero, es el que está más marcado, el de la problemática, el acontecimiento es que él ha sido tocado por las drogas, el diablo lo ha tentado a abusar de las drogas y en este momento él quiere salir de ese flagelo, quiere salir, está buscando trabajo, llevando hojas de vida y él quiere cambiar, quiere salir adelante, ese es como el acontecimiento, yo quiero que él estudie, que se supere, que salga adelante.

¿Cómo es la confianza en el hogar?

R// Entre mi esposa y yo, pues bien, y con los chicos... mira que hay ciertas cosas que a veces se pierden, porque hoy en día la tecnología está muy avanzada, ellos miran muchas cosas, en un descuido se relacionan con gente que uno no conoce y aprenden cosas malas, de ahí también se desglosa que tenga uno alguna indiferencia con ellos, pero no, nada fuera de lo normal, todo lo común.

Registro Fotográfico

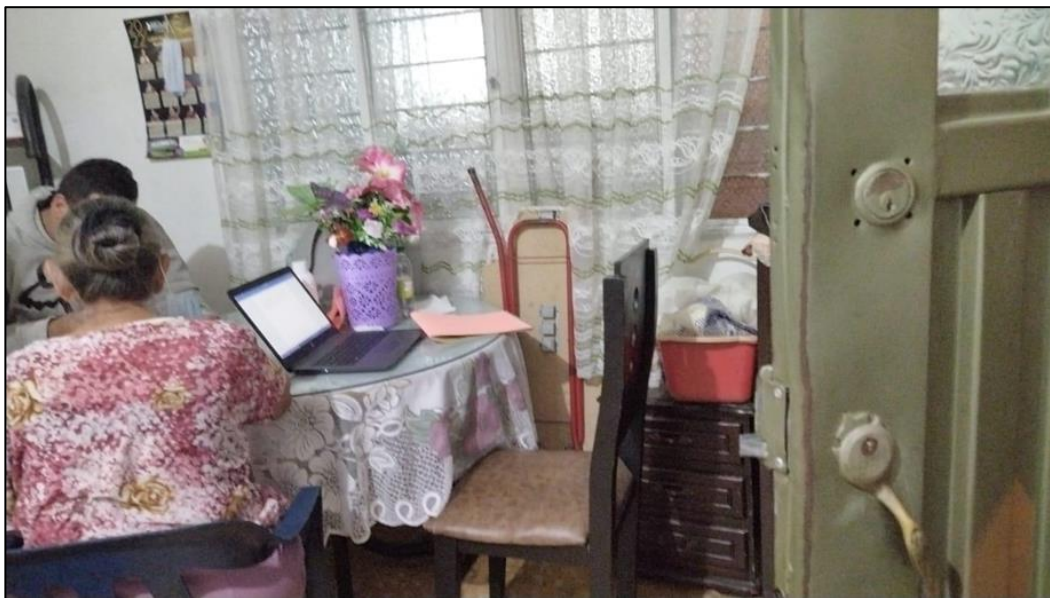

Fuente: Muñoz, Y. (2022). Casa de la familia entrevistada. [Fotografía].



Fuente: Muñoz, Y. (2022). Casa de la familia Mosquera Cortés, barrio Villablanca. [Fotografía].



Fuente: Muñoz, Y. (2022). Casa de la familia Mosquera Cortés, barrio Villablanca. [Fotografía].

Tabla 2. Categoría de análisis			
Objetivos	Categoría de análisis	Técnicas	Fuentes
Identificar el fenómeno del consumo de sustancias psicoactivas en adolescentes, a la luz de las percepciones que tiene la familia de estudio.	Percepciones que tiene la familia frente al consumo de sustancias psicoactivas: Relatar las opiniones, conocimientos y experiencias que tienen los integrantes de la familia sobre el uso de drogas.	<ul style="list-style-type: none"> • Entrevista semi estructurada • Familiograma 	Las percepciones resultan de la necesidad que se tiene para desenvolverse en un ambiente determinado y hacer frente a las exigencias o problemáticas de la vida. (Flores y Reyes, 2010)
Describir cómo ha vivido la etapa del ciclo vital de la juventud, los miembros del sistema familiar	Etapa del ciclo vital de la juventud: Conocer aspectos relevantes en la	<ul style="list-style-type: none"> • Entrevista semi estructurada 	El ciclo vital permite entender las fortalezas y

	<p>dinámica familiar, como la comunicación e interacción entre los mismos.</p>	<ul style="list-style-type: none"> ● Familiograma 	<p>debilidades del momento en que transcurre las vidas de los integrantes de una familia, identificar las posibilidades de esta frente a las dificultades y obtener elementos de entendimiento de la familia como espacio entre la sociedad y el individuo vigorizando las conductas, pensamiento</p>
--	--	--	---

			s y sentimientos expresados desde el ámbito personal y de grupo. (Dávalos, 2007)
Indagar acerca de la forma en que la familia vivencia el uso de sustancias psicoactivas por parte de uno de los miembros del hogar.	<p>Vivencias de la familia frente al uso de sustancia psicoactivas por parte de uno de los miembros del hogar:</p> <p>Permite conocer las experiencias de los integrantes de la familia referente al consumo de drogas y sus posibles afectaciones en la dinámica familiar.</p>	<ul style="list-style-type: none"> ● Entrevista semi estructurada ● Familiograma 	Conocimiento directo de un acontecimiento vivido, realizado, sufrido o sentido en un individuo a lo largo de la vida. Para esta investigación las vivencias se entienden como los relatos sobre los sentimientos

			vivididos antes (saberes, pensares, haceres) durante (sentires, actuares, padecerles) y después (aprender es, proyectoros, aconsejarem os) con relación con el entorno social de la familia del joven que consume sustancias ilícitas (Escobar, 2008)
--	--	--	--

Matriz de análisis y Operacionalización

¿Pregunta de investigación?	Objetivos	Categoría de análisis	Hipótesis	Metodología	Instrumentos	Indicadores
<p>¿Qué impacto tiene en la dinámica familiar el consumo de sustancias psicoactivas por parte de un joven del barrio Villablanca, en Cali?</p>	<p>Identificar el fenómeno del consumo de sustancias psicoactivas en adolescentes, a la luz de las percepciones que tiene la familia de estudio frente a este tipo de consumo</p>	<p>Percepciones que tiene la familia frente al consumo de sustancias psicoactivas: Relatar las opiniones, conocimientos y experiencias que tienen los integrantes de la familia sobre el uso de drogas.</p>	<p>Se logra identificar el fenómeno del consumo de sustancias psicoactivas en adolescentes, con el testimonio de los miembros de la familia de estudio frente a este tipo de sustancias.</p>	<p>Cualitativa</p>	<p>-Entrevista semi estructurada - Familiograma</p>	<p>-Se logra el 100% de las entrevistas - Se recolectaron todos los datos pertinentes para la elaboración del familiograma.</p>
	<p>Describir cómo ha vivido la etapa del ciclo vital de la</p>	<p>Etapa del ciclo vital de la juventud:</p>	<p>Se logró describir la etapa del ciclo vital de la juventud,</p>		<p>-Entrevista semi estructurada</p>	<p>-Se logra el 100% de las entrevistas</p>

	juventud, los miembros del sistema familiar	Conocer aspectos relevantes en la dinámica familiar, como la comunicación e interacción entre los mismos.	al igual que conocer los aspectos relevantes en la dinámica familiar tales como, la comunicación e interacción entre los integrantes de la familia.		- Familiograma	- Se recolectar on todos los datos pertinentes para la elaboración del famiiliograma.
	Indagar acerca de la forma en que la familia vivencia el uso de sustancias psicoactivas por parte de uno de los miembros del hogar	Etap a del ciclo vital de la juventud: Conocer aspectos relevantes en la dinámica familiar, como la comunicación e interacción entre los mismos.	Se pudo conocer aspectos relevantes en la dinámica familiar, como la comunicación e interacción de los integrantes.	Cualitati va	-Entrevista semi estructurada - Familiograma	-Se logra el 100% de las entrevistas - Se recolectar on todos los datos pertinentes para la elaboración del famiiliograma.

Fuente: Elaboración propia.